

## EDITAL DE PREGÃO PRESENCIAL Nº 045/2019

A SCPAR Porto de Imbituba S.A., inscrita no CNPJ sob o nº 17.315.067/0001-18, com sede na Av. Presidente Vargas, 100, Centro, Imbituba - SC, leva ao conhecimento dos interessados que realizará licitação, na modalidade **PREGÃO PRESENCIAL**, critério de julgamento **MENOR PREÇO GLOBAL**, para a **CONTRATAÇÃO DE SERVIÇOS DE EXECUÇÃO DA OBRA DE RECUPERAÇÃO DO MURO DE CONTENÇÃO DO ENROCAMENTO NO CAIS 01 DO PORTO DE IMBITUBA, COM FORNECIMENTO DE MATERIAL, MÃO DE OBRA E EQUIPAMENTOS**, pelo regime de execução empreitada por preço global, conforme descrito neste edital e seus anexos, que será regida pela Lei nº 10.520/2002, Lei nº 13.303/2016, Lei Complementar nº 123/2006 e Regulamento de Licitações e Contratos da SCPAR Porto de Imbituba disponível no site [www.portodeimbituba.com.br](http://www.portodeimbituba.com.br), observando-se as alterações introduzidas posteriormente nessa legislação, e demais normas legais federais e estaduais vigentes.

Os documentos relacionados a seguir fazem parte integrante deste Edital:

**Anexo I** - Termo de Referência/Projeto Básico;

**Anexo I.A** - Planta de Localização;

**Anexo I.B** - Muro de Contenção;

**Anexo I.C** - Planta Baixa Cais 01;

**Anexo II** - Modelo de Etiqueta de Identificação dos Envelopes;

**Anexo III** - Modelo de Proposta de Preço;

**Anexo IV** - Modelo de Declaração de Cumprimento de Requisitos de Habilitação;

**Anexo V** - Modelo de Declaração de Visita Técnica;

**Anexo VI** - Modelo Declaração de Renúncia à Visita Técnica;

**Anexo VII** - Minuta do Contrato.

### 1. DA LICITAÇÃO

#### 1.1 – Do objeto

**CONTRATAÇÃO DE SERVIÇOS DE EXECUÇÃO DA OBRA DE RECUPERAÇÃO DO MURO DE CONTENÇÃO DO ENROCAMENTO NO CAIS 01 DO PORTO DE IMBITUBA, COM FORNECIMENTO DE MATERIAL, MÃO DE OBRA E EQUIPAMENTOS.**

1.1.1 - Especificações, quantitativos e condições estão estabelecidas no Termo de Referência/Projeto Básico - Anexo I deste Edital e nas demais disposições previstas neste edital.

#### 1.2 – Entrega dos envelopes de Habilitação e de Proposta de Preço

**1.2.1 - Data/Hora: até as 09h 00m do dia 16 de janeiro de 2020.**

1.2.2 - Local: Protocolo da SCPAR Porto de Imbituba S.A., Porto Organizado de Imbituba, Av. Presidente Vargas, 100, Área Portuária, Imbituba - SC.

#### 1.3 – Abertura da Sessão

**1.3.1 - Data/Hora: a partir das 09h 15m do dia 16 de janeiro de 2020.**

1.3.2 - Local: Sala de Reuniões da SCPAR Porto de Imbituba S.A., Porto Organizado de Imbituba, Av. Presidente Vargas, 100, Área Portuária, Imbituba - SC.

## 2 – CONDIÇÕES DE PARTICIPAÇÃO

2.1. Poderão participar desta licitação as empresas que atendam a todas as exigências estabelecidas neste Edital.

2.2 – Não será admitida a participação de:

2.2.1 – sociedades cooperativas;

2.2.2 – empresas em consórcio;

2.2.3 – Empresas concordatárias ou cuja falência tenha sido declarada, que se encontram sob concurso de credores, em dissolução ou em liquidação;

2.2.4 – Empresas em recuperação judicial ou extrajudicial, exceto se comprovada, respectivamente, a aprovação ou homologação do plano de recuperação pelo juízo competente e apresentada certidão emitida pelo juízo da recuperação que ateste aptidão econômica e financeira para o certame.

2.2.5 – empresas punidas com suspensão do direito de licitar ou contratar com a Administração usuária do Cadastro Geral de Fornecedores do Estado de Santa Catarina – SEA, durante o prazo estabelecido para a penalidade;

2.2.6 – empresas que tenham sido declaradas inidôneas para licitar ou contratar com a Administração Pública;

2.2.7 – empresas cujos diretores, gerentes, sócios e empregados sejam empregados ou dirigentes da SCPAR Porto de Imbituba S.A., bem como membro efetivo ou substituto da Comissão de Licitação.

2.2.8 – se enquadre em alguma das vedações previstas na Lei 13.303/16, notadamente em seus artigos 37, 38 e 44.

## 3 – DA SESSÃO PÚBLICA DO PREGÃO

3.1 – Iniciada a sessão pública do Pregão, esta não será suspensa ou transferida, salvo motivo excepcional assim caracterizado pelo pregoeiro.

3.2 – Verificando-se o adiamento da sessão pública do Pregão, o pregoeiro determinará nova data para continuação dos trabalhos, ficando intimadas as licitantes.

3.3 – O pregoeiro poderá interromper a sessão, temporariamente, para determinar alguma providência administrativa ou diligência necessárias para o bom andamento dos trabalhos.

## 4 – DO CREDENCIAMENTO PARA PARTICIPAR DO CERTAME

4.1 – Em data e horário estabelecidos para a realização da sessão pública, a licitante interessada será credenciada, por intermédio de seu representante, que se identificará, devendo comprovar ter os necessários poderes para representar a empresa em licitações em todas as suas fases e tomar todas e quaisquer providências e decisões referentes à presente Licitação.

4.1.1 – A documentação **OBRIGATÓRIA** que deverá ser apresentada para o credenciamento (preferencialmente em envelope fechado com a identificação: “documentos de credenciamento”) é a seguinte:

**a)** cópia do documento de identidade de fé pública (será aceito o RG – Carteira de Identidade Civil, a CNH – Carteira Nacional de Habilitação ou documento de identidade expedido por órgão de registro profissional);

**b)** se procurador, procuração pública ou particular (acompanhada de cópia autenticada do contrato social da empresa), com poderes necessários para formulação de propostas e para a prática de todos os demais atos inerentes ao certame;

**c)** se dirigente / proprietário, cópia autenticada do contrato social, estatuto ou ata de eleição do dirigente da licitante;

**d)** Declaração de ciência, devidamente identificada e assinada, de que o licitante cumpre plenamente os requisitos de habilitação, conforme modelo do Anexo IV (Declaração de Cumprimento de Requisitos de Habilitação);

**e)** As microempresas ou empresas de pequeno porte que pretendam usufruir dos benefícios previstos no Capítulo V da Lei Complementar nº 123/06, deverão apresentar declaração de que se enquadram nesta categoria jurídica empresarial, mediante apresentação de CERTIDÃO SIMPLIFICADA expedida pela Junta Comercial do Estado ou Declaração de enquadramento validada pela Junta Comercial;

e.1) A não apresentação desta declaração leva ao entendimento de que as empresas proponentes não têm interesse nos benefícios previstos na Lei Complementar nº 123/06 ou não se enquadram nesta categoria jurídica.

e.2) A verificação posterior de que, nos termos da lei, o declarante não se enquadra como microempresa ou empresa de pequeno porte, caracterizará crime de fraude à licitação, conforme previsto no art. 90 da Lei Federal nº 8.666/1993 e, ainda, implicará na aplicação da penalidade de suspensão de até 2 anos, garantido o direito ao contraditório e à ampla defesa.

e.3) A certidão/declaração deverá ter sido emitida nos 60 (sessenta) dias imediatamente anteriores à data prevista para a sessão de Entrega dos envelopes de Habilitação e de Proposta de Preço, sob pena de não aceitabilidade.

e.4) A comprovação de enquadramento como ME ou EPP poderá ser suprida mediante diligência no momento da sessão no portal do Simples Nacional, caso a empresa seja optante deste regime tributário

4.2 – As licitantes deverão se fazer presentes na sessão pública, no horário fixado no preâmbulo deste edital, para o credenciamento.

4.3 – Tão somente a pessoa credenciada poderá intervir no procedimento licitatório, sendo admitido, para esse feito, um único representante por licitante interessada.

4.4 – Nenhuma pessoa, ainda que munida de procuração, poderá representar mais de uma empresa nesta licitação, sob pena de exclusão sumária de ambas as licitantes representadas.

4.5 – A comprovação de que o interessado não possui poderes para representar a licitante no certame implicará a impossibilidade de participar da fase competitiva, consubstanciada nos lances verbais, permanecendo tão somente no certame a sua proposta escrita.

4.6 – Caso a empresa não envie representante à sessão de abertura das propostas, deverá remeter em envelope separado (Envelope 3 – conforme modelo do Anexo II) todas as declarações e documentos listados nas alíneas “d” e, querendo, “e” do item 4.1.1 do Edital, sob pena de desclassificação sumária de sua proposta de preço, sendo que, nesta hipótese, o Envelope nº 1 não será nem mesmo aberto.

## **5 – DA FORMA DE APRESENTAÇÃO DOS ENVELOPES**

5.1 – A proposta de preço e os documentos de habilitação deverão ser apresentados em dois envelopes fechados (preferencialmente opacos) e rubricados no fecho, de forma a não permitir a violação de seu conteúdo, identificados com etiqueta conforme modelo constante no Anexo II.

## 6 – DA PROPOSTA DE PREÇOS (ENVELOPE nº 01)

6.1 – A proposta de preço deverá ser apresentada com base nas especificações do Anexo I (Termo de Referência/Projeto Básico) deste Edital, devendo ser datilografada ou impressa por qualquer processo eletrônico, em idioma nacional, sem cotações alternativas, emendas, rasuras ou entrelinhas, contendo a razão social completa e CNPJ da licitante, endereço e/ou endereço eletrônico, devendo a última folha ser datada e assinada pelo representante da licitante devidamente identificado.

6.2 – A proposta apresentada de acordo com o modelo constante do Anexo III deste Edital deverá, obrigatoriamente, conter:

a) a identificação do objeto ofertado, observadas as especificações constantes do Anexo I do presente edital, e quaisquer outros elementos referentes ao serviço cotado para que o pregoeiro possa identificar facilmente o cumprimento das especificações do Termo de Referência/Projeto Básico.

b) o preço total, expresso em Reais, com no máximo 2 (dois) algarismos decimais;

c) fica estabelecido como 60 (sessenta) dias o prazo de validade das propostas, o qual será contado a partir da data da sessão de abertura dos envelopes.

**6.3 - O valor máximo aceitável para a execução total do objeto poderá ser divulgado após o encerramento da etapa competitiva de lances, na fase de negociação.**

6.3.1 - Nos preços cotados devem estar inclusos todos os custos relacionados com a remuneração e encargos sociais, bem como quaisquer outros pertinentes à prestação do serviço objeto deste Edital, tais como taxas, impostos, fretes, e demais despesas diretas e indiretas incidentes sobre o(s) mesmo(s).

6.4 - Constatado erro de preenchimento na proposta de preço do licitante, o pregoeiro poderá solicitar a readequação da proposta, desde que mantido o valor global ofertado.

## 7 – DOS DOCUMENTOS DE HABILITAÇÃO (ENVELOPE nº 02)

7.1 – Os Documentos de Habilitação, preferencialmente numerados sequencialmente, devem ser rubricados em todas as suas páginas por representante legal da licitante ou preposto, acompanhados do rol de documentos que deverão ser apresentados:

a) Em original; ou

b) Cópia autenticada por cartório; ou

c) Cópia não autenticada, mediante a exibição dos **originais para conferência pelo Pregoeiro e Equipe de Apoio (os originais poderão estar dentro ou fora do envelope).**

7.1.1 – Somente serão aceitos documentos originais, cópias ou publicações legíveis, que ofereçam condições de análise por parte Pregoeiro e Equipe de Apoio.

7.1.2 – Sob pena de inabilitação, os documentos de habilitação deverão constar o nome/razão social da licitante, o número do CNPJ e o respectivo endereço, observado que:

a) se a licitante for matriz, os documentos deverão estar em nome da matriz;

b) se a licitante for a filial, os documentos deverão estar em nome da filial, salvo situação expressa no documento: válidos para matriz e filiais.

**7.2 – A documentação para fins de HABILITAÇÃO é constituída de:**

**7.2.1 – Habilitação jurídica:**

**I - Pessoa Jurídica:**

a) ato constitutivo, estatuto ou contrato social em vigor, devidamente registrado, em se tratando de sociedades comerciais sendo que, no caso de sociedades por ações, deverá se fazer acompanhar da ata de eleição de seus administradores;

b) inscrição do ato constitutivo, no caso de associações, acompanhada de ato formal de designação de diretoria em exercício.

c) Decreto de autorização, em se tratando de sociedade estrangeira em funcionamento no país, e ato de registro ou autorização para funcionamento expedido pelo órgão competente, quando a atividade desempenhada assim o exigir.

d) Prova de inscrição no Cadastro Nacional de Pessoas Jurídicas – CNPJ.

e) Ausência de restrições no Cadastro de Empresas Inidôneas e Suspensas (CEIS/CGU), mantido pela Controladoria Geral da União, mediante consulta no endereço eletrônico [www.portaltransparencia.gov.br/sancoes/ceis](http://www.portaltransparencia.gov.br/sancoes/ceis) através de diligência pela própria SCPAR Porto de Imbituba S.A.

## **II - Pessoa Física ou Empresário Individual:**

a) Identificação civil e prova de inscrição no Cadastro de Pessoas Físicas – CPF.

b) Comprovante de domicílio.

c) Comprovante de inscrição no Registro Público de Empresas Mercantis, no caso de empresário individual.

d) Inscrição junto ao INSS (NIT ou PIS/PASEP).

e) Cópia do passaporte com visto em conformidade com a legislação federal vigente que permita atuar profissionalmente no Brasil, no caso de estrangeiro.

f) Ausência de restrições no Cadastro de Empresas Inidôneas e Suspensas (CEIS/CGU), mantido pela Controladoria Geral da União, mediante consulta no endereço eletrônico [www.portaltransparencia.gov.br/sancoes/ceis](http://www.portaltransparencia.gov.br/sancoes/ceis) através de diligência pela própria SCPAR Porto de Imbituba S.A.

7.2.1.1 - Os documentos de habilitação jurídica deverão fazer prova inequívoca de que a empresa licitante tem entre os objetos sociais a prestação/fornecimento do serviço/bem que constituem o objeto deste certame.

7.2.1.2 - Para se habilitar na presente Licitação, as licitantes poderão apresentar Certificado de Cadastro de Fornecedores, emitido pela Diretoria de Gestão de Materiais e Serviços – DGMS, da Secretaria de Estado da Administração de Santa Catarina - SEA, válido na data limite fixada para apresentação dos envelopes, e com registro pertinente ao objeto desta licitação. O Certificado substituirá, exclusivamente, a apresentação dos documentos previstos no subitem 7.2.2 – Regularidade Fiscal e Trabalhista.

### **7.2.2 – Regularidade fiscal e trabalhista:**

**a)** Prova de regularidade com o INSS, mediante a apresentação da Certidão Conjunta relativa aos Tributos Federais e a Dívida Ativa da União;

**b)** Prova de regularidade relativa ao Fundo de Garantia por Tempo de Serviço (FGTS), mediante a apresentação do Certificado de Regularidade do FGTS (CRF);

**c)** Prova da regularidade com a Fazenda Pública do Estado de Santa Catarina, mediante a apresentação de Certidão Negativa de Débitos ou Certidão Positiva com Efeitos de Negativa.

### **7.2.3 - Qualificação Econômico-financeira:**

**a)** Balanço Patrimonial e demonstrações contábeis do último exercício social, já exigíveis, vedada a sua substituição por balancetes e balanços provisórios (o balanço patrimonial e as demonstrações contábeis deverão estar devidamente assinados e serão exigíveis após 120 dias da data

do encerramento do exercício social da empresa. No caso das pessoas jurídicas que ainda não tiverem encerrado o primeiro exercício social, o balanço patrimonial e as demonstrações contábeis poderão ser substituídos pelo balanço de abertura).

**a.1)** Serão considerados aceitos como na forma da lei o balanço patrimonial e demonstrações contábeis assim apresentados:

I) Exemplar de página de Diário Oficial ou outro Jornal, ou cópia autenticada da mesma, onde conste o Balanço Patrimonial e as Demonstrações de Resultados Contábeis da empresa;

II) Cópia autenticada extraída do Livro Diário, este devidamente autenticado pela Junta Comercial da sede ou domicílio da licitante, acompanhado inclusive dos Termos de Abertura e de Encerramento do livro;

III) Cópia ou fotocópia registrada ou autenticada na Junta Comercial da sede de domicílio da licitante.

IV) As empresas recém constituídas, que ainda não tiveram completado um exercício financeiro, deverão apresentar Balanço Patrimonial e Demonstração Contábil de abertura, assinados por profissional legalmente habilitado.

V) As empresas optantes do Sistema Público de Escrituração Digital SPED, submetida ao IND DNRC 107/08, arquivo digital, deverão apresentar cópia do recibo de entrega de livro digital junto à Secretaria da Receita Federal do Brasil.

**b)** Certidão negativa de falência, concordata, recuperação judicial ou extrajudicial, expedida pelo distribuidor ou pelos cartórios de registro da falência, recuperação judicial ou recuperação extrajudicial da sede da pessoa jurídica, com prazo de validade expresso.

**b.1)** Só será permitida a participação de empresas em recuperação judicial e extrajudicial se comprovada, respectivamente, a aprovação ou a homologação do plano de recuperação pelo juízo competente e apresentada certidão emitida pelo juízo da recuperação, que ateste a aptidão econômica e financeira para o certame.

**c)** Apresentar índices de Liquidez Geral (LG), Solvência Geral (SG) e Liquidez Corrente (LC) igual ou superiores a 1 (um), resultante da aplicação das fórmulas a seguir:

$$LG = \frac{\text{Ativo Circulante} + \text{Realizável a Longo Prazo}}{\text{Passivo Circulante} + \text{Exigível a Longo Prazo}}$$

$$SG = \frac{\text{Ativo total}}{\text{Passivo Circulante} + \text{Passivo Exigível a Longo Prazo}}$$

$$LC = \frac{\text{Ativo Circulante}}{\text{Passivo Circulante}}$$

**c.1)** A comprovação poderá ser aferida através do Balanço patrimonial apresentado para atendimento item "7.2.3.a".

#### 7.2.4 – Qualificação Técnica:

**I)** Registro da empresa no Conselho de Engenharia e Agronomia (CREA) ou no Conselho de Arquitetura e Urbanismo (CAU) em que tiver sua sede e indicação do(s) responsável(is) técnico(s) da empresa devidamente válida;

**II)** Comprovação de aptidão da empresa licitante: a comprovação de aptidão da empresa será feita por atestado(s)/certificado(s) fornecido(s) por pessoas jurídicas de direito público ou privado, onde conste que a empresa licitante executou ou esteja executando serviço(s) semelhante(s) ao objeto desta contratação com as seguintes características:

a. Conter a indicação de execução de enrocamento com material pétreo com quantitativo, no mínimo, igual a:

i. 250,00 m<sup>3</sup> de mataco (rocha), referente a 50% do item 2.5 da planilha quantitativa;

ii. 60,00 m<sup>3</sup> de muro de arrimo em concreto ciclópico, referente a 50% do item 3.1 da planilha quantitativa;

Obs.: O(s) atestado(s)/certificado(s) deverá(ão) ser emitido(s) em papel timbrado da concedente, datado e assinado, devendo constar o local onde foi executado o serviço, a data de execução, as quantidades executadas e se o mesmo foi executado e concluído dentro do prazo previsto em contrato.

**III)** Comprovação de capacidade técnico-profissional: comprovação do licitante de possuir em seu quadro permanente, na data prevista para entrega da proposta, profissional de nível superior ou outro devidamente reconhecido pela entidade competente, mediante apresentação de Certidão de Acervo Técnico (CAT) expedido pelo CREA/CAU, onde conste que o profissional executou ou esteja executando serviços semelhantes ao objeto desta contratação, com as seguintes características:

a) Direção, supervisão, coordenação e/ou execução de enrocamento com material pétreo com quantidade no mínimo a 250,00 m<sup>3</sup> de mataco (rocha), referente ao item II, a, i e 60,00 m<sup>3</sup> de muro de arrimo em concreto ciclópico, referente ao item II, a, ii;

**IV)** Vínculo empregatício: comprovação de vínculo empregatício com o profissional que apresentou acervo técnico para atender ao item anterior. A comprovação de vínculo profissional far-se-á mediante a apresentação de:

a) carteira de trabalho (CPTS) em que conste o licitante como contratante e o profissional como pertencente ao quadro permanente da empresa, contrato social do licitante em que conste o profissional como sócio, ata de eleição do diretor (sociedade anônima - caso o profissional ocupe tal posição na empresa licitante), contrato de prestação de serviços ou declaração de contratação futura do profissional indicado, desde que acompanhada de declaração de anuência do profissional, vinculada a esta licitação, ou outro meio idôneo a demonstrar o vínculo.

**V)** A contratação do profissional para atender ao item anterior não poderá ser por período de experiência ou por prazo explícito em contrato inferior ao cumprimento do prazo previsto para a execução dos serviços. Sendo que os profissionais indicados pelo licitante deverão participar da obra ou serviço objeto da licitação, admitindo-se a substituição por profissionais de experiência equivalente ou superior, desde que aprovada pela administração;

**VI)** Atestado de visita técnica: atestado de visita técnica do(s) local(is) de prestação do(s) serviço(s) assinada por representante da SCPAR Porto de Imbituba S.A. **ou** Declaração de Renúncia à Visita Técnica.

#### 7.2.5 – Demais documentos de habilitação

**7.2.5.1** – Declaração de Cumprimento de Requisitos de Habilitação, na forma do **Anexo IV** ao Edital. A declaração deve estar **assinada** por representante legal da empresa, devidamente identificado, ou por procurador com poderes para emitir tal declaração. A Declaração de Cumprimento dos Requisitos de Habilitação contempla: a) declaração de atendimento dos requisitos de habilitação; b) declaração de confidencialidade; e c) Declaração referente à inexistência de impedimento à contratação, nos termos do artigo 38 da Lei nº 13.303/16, e da Lei Estadual nº 16.493/14.

## **7.2.6 - Disposições Gerais acerca dos Documentos de Habilitação**

7.2.6.1 - As licitantes que, por sua natureza ou por força de lei, estiverem dispensadas da apresentação de determinados documentos de habilitação deverão apresentar declaração identificando a situação e citando os dispositivos legais que a isentam de tal obrigação.

7.2.6.2 - Sob pena de inabilitação, os documentos de habilitação deverão conter o nome/razão social da licitante, o número do CNPJ e o respectivo endereço, observado que:

- a) Se a licitante for matriz, os documentos deverão estar em nome da matriz;
- b) Se a licitante for a filial, os documentos deverão estar em nome da filial, salvo situação expressa no documento: “validos para matriz e filiais”.

7.2.6.3 – Eventual ausência de documento de habilitação no envelope nº 02 poderá ser suprida, desde que o mesmo tenha sido apresentado na fase de credenciamento, em via original ou por cópia devidamente autenticada.

## **8 – DA FASE COMPETITIVA DO CERTAME**

8.1 – Aberta a sessão pública, o Pregoeiro abrirá o envelope nº 1, contendo a proposta de preços, verificará a sua conformidade com as exigências do presente edital e ordenará as propostas classificadas partindo daquela que apresentar o menor preço global.

8.1.1 – Aberto o primeiro envelope, não caberá a desistência de propostas.

8.2 – Participarão dos lances verbais e sucessivos o autor da proposta de menor preço global e os autores das propostas que apresentem valores até 10% (dez por cento) superiores, relativamente à de menor preço global.

8.2.1 – Não havendo pelo menos 03 (três) ofertas nas condições previstas anteriormente, serão chamados a participar dos lances verbais e sucessivos os autores das melhores propostas com representante presente à sessão, quaisquer que sejam os preços oferecidos, até o máximo de 03 (três).

8.3 – Os lances verbais e sucessivos, pelo preço total global, serão iniciados pelo autor da proposta com maior preço, dentre aqueles aptos a oferecer propostas, e assim, sucessivamente, em ordem decrescente, até a proclamação do vencedor.

8.4 – Caso duas ou mais propostas, dentre as inicialmente ordenadas para oferecer lances verbais, apresentem preços iguais, será realizado, previamente, sorteio para determinação da ordem de oferta dos lances.

8.5 – Os lances, em valores distintos e decrescentes, serão efetuados no momento em que for conferida a palavra ao representante da licitante, na ordem decrescente dos preços.

8.6 – É vedada a oferta de lance visando ao empate com proposta de outra licitante, entretanto poderão ser aceitos lances intermediários.

8.7 – O pregoeiro poderá definir os parâmetros ou percentagens sobre os quais os lances deverão ser reduzidos do último valor ofertado.

8.8 – O licitante terá um tempo máximo de 5 (cinco) minutos para ofertar seu lance; não o fazendo dentro deste tempo, será eliminado da fase de lances do certame, com a consequente consideração do último preço apresentado pela licitante, para efeito de ordenação das propostas.

8.9 - Não será admitida a desistência do(s) lance(s) efetivado(s), sujeitando-se a licitante desistente às penalidades previstas neste edital.

8.10 – A desistência em apresentar lance verbal, quando convocada pelo Pregoeiro, implicará a exclusão da licitante da etapa de lances verbais e a consideração do último preço apresentado pela licitante, para efeito de ordenação das propostas.

8.11 – Caso as licitantes não apresentem lances verbais, será verificada a conformidade entre a proposta escrita de menor preço global e o valor estimado para a contratação, podendo o pregoeiro negociar diretamente com a licitante para que seja obtido melhor preço.

8.12 – O encerramento da etapa competitiva dar-se-á quando, convocadas pelo Pregoeiro, as licitantes deixarem de apresentar novos lances.

8.13 – Encerrada a etapa competitiva e ordenadas, em ordem crescente, as ofertas de preços propostos, o pregoeiro verificará:

a) a aceitabilidade da proposta de menor valor, comparando-a com valores consignados em planilha de acompanhamento de preços, decidindo a respeito;

b) o atendimento das especificações e qualificações dos bens ofertados, definidas no Edital e seus anexos, bem como as demais condições estabelecidas.

8.14 – Se a oferta não for aceitável por apresentar preço excessivo, o pregoeiro poderá negociar com a licitante vencedora, com vistas a obter melhor preço.

8.14.1 - Serão desclassificadas as propostas que, mesmo após a fase de negociação, apresentarem preços unitários manifestamente superiores aos praticados no mercado ou preço global em valor superior ao valor estimado para a contratação.

8.15 – Se a oferta não for aceitável ou se a licitante não atender às exigências para habilitação, o Pregoeiro examinará as ofertas subsequentes, verificando a sua aceitabilidade, na ordem de classificação, e assim, sucessivamente, até a apuração de uma que atenda às condições do Edital, que será declarada vencedora da licitação.

8.16 – Encerrada a fase competitiva do certame e ordenadas as propostas, será aberto pelo pregoeiro o Envelope nº 2 – Documentos de Habilitação da licitante classificada com menor preço.

8.17 – Após o encerramento da etapa de negociação, será aplicada os critérios de desempate previstos no Art. 44 e 45 da Lei Complementar Federal nº 123/06, caso houver.

8.17.1 – Após a última proposta ser apresentada e ocorrendo situação de empate, na forma do art. 44, § 2º, da Lei Complementar Federal nº 123/06, a microempresa ou empresa de pequeno porte mais bem classificada será convocada para apresentar nova proposta no prazo máximo de 5 (cinco) minutos.

## **9 – DO JULGAMENTO**

9.1 O Pregoeiro analisará a documentação de proposta e verificará o atendimento aos requisitos formais estabelecidos neste Edital e em seus Anexos, para fins de classificação, saneando aquelas que apresentarem vícios sanáveis, e atribuindo-lhes validade e eficácia.

9.1.1 Nesta análise, poderão ser desclassificadas as propostas que:

I - contenham vícios manifestamente insanáveis ou valores manifestamente inexequíveis;

II - forem omissas ou se apresentarem incompletas ou não informarem as características do bem cotado, impedindo sua identificação com os itens licitados;

III - não atenderem às exigências deste Edital e de seus Anexos, salvo se for possível a acomodação de seus termos até a adjudicação do objeto, e sem que prejudique a atribuição de tratamento isonômico entre os Licitantes;

IV - não atenderem às especificações técnicas previstas neste Edital ou em seus Anexos;

V - após a negociação, for superior ao valor estimado na fase preparatória da Licitação pela SCPAR Porto de Imbituba S.A.

VI - cujo(s) valor(es) por etapa(s) ou global for(em) inexequível(is), observado o disposto no item 9.7 deste Edital.

9.2 Em seguida, o Pregoeiro informará eventuais desclassificações e respectivas fundamentações, bem como a ordem de classificação dos Licitantes.

9.3 Será considerada primeira classificada a proposta que, obedecendo às condições, especificações e procedimentos estabelecidos neste edital, apresentar o "MENOR PREÇO GLOBAL".

9.4 Se a melhor proposta não tiver sido ofertada por microempresa ou empresa de pequeno porte e houver proposta apresentada por microempresa ou empresa de pequeno porte igual ou até 5% (cinco por cento) superior àquela, proceder-se-á da seguinte forma:

I. À microempresa ou a empresa de pequeno porte mais bem classificada dentre aquelas enquadradas na condição prevista no caput deste item será indagada sobre o interesse em ofertar valor inferior ao da melhor proposta;

II. Na hipótese de a microempresa ou empresa de pequeno porte mencionada no inciso anterior deixar de oferecer valor inferior, as microempresas ou empresas de pequeno porte remanescentes que porventura se enquadrem na condição prevista no caput deste item, na ordem classificatória, serão consultadas sobre o referido interesse;

III. Na hipótese de todas as microempresas ou empresas de pequeno porte enquadradas na condição do caput deste item deixarem de ofertar valor inferior, o Pregoeiro manterá a ordem de classificação original, dando prosseguimento à sessão pública;

IV. Na hipótese de a microempresa ou empresa de pequeno porte ofertar valor inferior ao da melhor proposta, o Pregoeiro reordenará os Licitantes, dando prosseguimento à sessão pública.

9.4.1 A Pregoeiro poderá solicitar documentos que comprovem o enquadramento do Licitante na condição de microempresa ou empresa de pequeno porte.

9.4.2 O Licitante que se declarar microempresa ou empresa de pequeno porte para fins de obtenção dos benefícios da Lei Complementar nº 123/2006 e não possuir tal condição ficará sujeito à sanção administrativa prevista neste Edital, sem prejuízo da responsabilização em outras esferas.

9.5 Na hipótese de a melhor proposta ter sido ofertada por microempresa ou empresa de pequeno porte, o pregoeiro manterá a ordem de classificação original, dando prosseguimento à sessão pública, bem como também será dado prosseguimento à sessão quando a melhor proposta não ter sido ofertada por microempresa ou empresa de pequeno porte e não haver proposta apresentada por microempresa ou empresa de pequeno porte igual ou até 5% (cinco por cento) superior a melhor proposta.

9.6 O Pregoeiro julgará a melhor proposta, com a Equipe de Apoio da entidade licitante, podendo desclassificar as propostas que contenham algum dos vícios descritos no item 9.1.1.

9.7 - Havendo indícios de inexequibilidade dos valores ofertados, será instaurada diligência para que o Licitante ofertante da melhor proposta possa, no prazo fixado:

I. Comprovar a exequibilidade; ou

## II. Ajustar os valores ofertados.

9.7.1 - Optando por comprovar a exequibilidade de sua proposta, o Licitante deverá apresentar justificativas ou documentos que comprovem a viabilidade e a compatibilidade dos valores ofertados com os custos e despesas necessários à integral execução do objeto.

9.7.2 - Optando por ajustar os valores ofertados, o Licitante deverá apresentar proposta readequada (tendo como limite máximo o valor global ofertado na proposta) e, se for o caso, justificativas para os ajustes realizados.

9.8 - Não será considerada qualquer oferta de vantagem não prevista neste Edital e em seus Anexos.

9.9 - Ocorrendo discordância entre o valor numérico e por extenso contidos na proposta prevalecerá o valor por extenso.

9.10 - O Pregoeiro negociará condições mais vantajosas com o Licitante que a ofertou a melhor proposta.

9.11 - Recusada a proposta, o Pregoeiro convocará o próximo colocado, observadas as disposições relativas à preferência para microempresas e empresas de pequeno porte.

9.11.1 - Se após adotada a providência referida no item 9.11 não for obtido valor igual ou inferior ao orçamento estimado para a contratação será revogada a licitação.

9.12 - Aceita a proposta, o Pregoeiro passará à Fase de Habilitação.

9.13 – Se a licitante primeira classificada não apresentar situação de habilitação regular, poderá ser convocada outra licitante. Neste caso, será observada a ordem de classificação, averiguada a aceitabilidade de sua oferta, procedendo à sua habilitação, e assim, sucessivamente, até a apuração de uma proposta que atenda ao edital, sendo a respectiva licitante declarada vencedora, podendo o Pregoeiro e Equipe de Apoio negociar diretamente com a licitante para que seja obtido melhor preço

9.14 - Será assegurada, como critério de desempate, preferência de contratação para as microempresas e empresas de pequeno porte, na forma dos art. 44 e 45 da Lei Complementar nº 123/06.

9.15 - Em caso de permanência de empate mesmo após observado o item 7.12, serão utilizados, na ordem em que se encontram enumerados, os seguintes critérios de desempate:

I - disputa final, em que os licitantes empatados poderão apresentar nova proposta fechada, em ato contínuo ao encerramento da etapa de julgamento;

II - avaliação do desempenho contratual prévio dos licitantes, desde que exista sistema objetivo de avaliação instituído;

III - os critérios estabelecidos no art. 3º da Lei no 8.248, de 23 de outubro de 1991, e no § 2º do art. 3º da Lei no 8.666/93;

IV - sorteio.

9.16 – Nos termos dos Artigos 42 e 43 da Lei Complementar nº 123/2006, as microempresas ou empresas de pequeno porte deverão apresentar toda documentação exigida para efeito de comprovação da regularidade fiscal, mesmo que esta apresente alguma restrição, sob pena de inabilitação;

9.17 – As microempresas e empresas de pequeno porte que apresentarem a certidão referida no subitem 4.1.1 “e” deste Edital poderão sanar eventual restrição quanto à comprovação da Regularidade Fiscal após o julgamento das Propostas de Preços, sendo concedido o prazo de até 05 (cinco) dias úteis a partir da notificação.

9.17.1 – A não regularização da documentação no prazo estabelecido implicará a decadência do direito da microempresa ou empresa de pequeno porte à contratação, sem prejuízo das sanções administrativas cabíveis por descumprimento de obrigações contratuais previstas neste edital e na legislação vigente aplicável à matéria (advertência, multa, suspensão do direito de licitar e contratar com

a Administração), sendo facultado à Administração convocar os licitantes remanescentes, na ordem de classificação, para a assinatura do contrato ou mesmo revogar a licitação.

## **10 – DA ATA DA SESSÃO PÚBLICA DO PREGÃO**

10.1 – Da sessão pública do Pregão será lavrada ata circunstanciada, contendo o(s) registro(s):

- a) das licitantes credenciadas;
- b) das propostas escritas e verbais apresentadas, na ordem de classificação;
- c) da análise da documentação exigida para a habilitação;
- d) da manifestação imediata e motivada de intenção de recorrer da licitante.

10.1.1 – A ata circunstanciada será assinada pelo Pregoeiro, Equipe de Apoio e pelo(s) representante(s) da(s) licitante(s) presente(s), devidamente credenciado(s).

## **11 – DAS IMPUGNAÇÕES E DOS RECURSOS ADMINISTRATIVOS**

11.1 – Qualquer pessoa poderá, no prazo de até 05 (cinco) dias úteis da data fixada para a realização da sessão pública, solicitar esclarecimentos, providências ou impugnar o edital.

11.2 – Ao final da sessão, a licitante que desejar recorrer contra decisões do Pregoeiro deverá manifestar imediata e motivadamente tal intenção, com o devido registro em ata, sendo-lhe concedido o prazo de 05 (cinco) dias úteis para a apresentação das razões do recurso, ficando as demais licitantes, desde logo, intimadas a apresentar contrarrazões em igual número de dias, que começarão a correr do término do prazo da recorrente, sendo-lhes assegurada vista dos autos.

11.3 – Será admitido o encaminhamento de impugnação ou recurso administrativo por meio de e-mail, por intermédio de petição escrita dirigida ao Pregoeiro, sendo obrigatório protocolizar na sede da SCPAR Porto de Imbituba S.A., no prazo legal, o original do documento, sob pena de não conhecimento do apelo.

11.4 – Não serão conhecidas as impugnações e os recursos apresentados fora do prazo legal, não assinados e/ou subscritos por representante não credenciado na forma do edital ou por procurador sem instrumento de mandato para praticar tal ato.

11.5 – A falta de manifestação imediata e motivada importará a preclusão do direito de recurso.

11.6 – As impugnações, recursos e contrarrazões deverão ser protocolizadas e entregues ao Pregoeiro na SCPAR Porto de Imbituba S.A., Av. Presidente Vargas, 100, Centro, Imbituba/SC.

## **12 - DA ADJUDICAÇÃO E DA HOMOLOGAÇÃO**

12.1 - Da sessão pública do Certame será lavrada Ata circunstanciada, com o registro das licitantes credenciadas, das propostas escritas e verbais apresentadas na ordem de classificação, da análise dos documentos de habilitação e dos recursos interpostos, além de outros registros pertinentes.

12.2 – O procedimento de adjudicação será do Pregoeiro, se não houver recurso, ou, caso este tenha sido apresentado, da autoridade competente da SCPAR Porto de Imbituba S.A., que também procederá à homologação do certame.

## 13 – DA CONTRATAÇÃO

13.1 – A celebração dos contratos será formalizada com a SCPAR Porto de Imbituba S.A., consoante a minuta que constitui o Anexo VII deste Edital.

13.2 – Convocação para assinatura do contrato:

13.2.1 – A SCPAR Porto de Imbituba S.A. convocará a licitante vencedora, que terá o prazo de 3 (três) dias úteis, contados da data da convocação, para assinar o contrato.

13.2.2 – A licitante convocada poderá pedir prorrogação do prazo, por igual período, para assinatura do contrato, desde que formulada no curso do prazo inicial e alegado justo motivo, condicionado o atendimento do requerido à aceitação dos motivos pela contratante.

13.2.3 – Transcorrido o prazo sem que o contrato seja assinado, a SCPAR Porto de Imbituba S.A. poderá, a seu critério, convocar as licitantes remanescentes, obedecida a ordem de classificação, para assinar contrato em idêntico prazo e nas mesmas condições da proposta da licitante vencedora.

13.3 – Havendo recusa injustificada por parte da licitante vencedora, de assinatura do contrato, aceitar ou retirar o instrumento equivalente dentro do prazo estabelecido pelo instrumento convocatório, a SCPAR Porto de Imbituba S.A. cominará multa à licitante no valor equivalente a 5% (cinco por cento) calculado sobre o valor estimado da contratação, sem prejuízo de outras sanções previstas na Lei nº 13.303/2016 e neste Edital.

13.4 – O contrato firmado poderá ser rescindido pela contratante, a qualquer tempo, nas hipóteses previstas na Lei nº 13.303/2016 e na forma do Regulamento de Licitações e Contratos da SCPAR Porto de Imbituba S.A.

13.5 – Da rescisão contratual decorrerá o direito de a contratante, incondicionadamente, reter os créditos relativos ao contrato até o limite do valor dos prejuízos causados ou em face ao cumprimento irregular do avençado, além das demais sanções estabelecidas neste Edital, no contrato e em lei, para a plena indenização do erário.

13.6 – As sanções e penalidades que poderão ser aplicadas à contratante são as previstas na Lei nº 13.303/2016, no Regulamento de Licitações e Contratos da SCPAR Porto de Imbituba S.A e no contrato.

13.7 – Da execução do contrato:

13.7.1 – São partes integrantes do contrato, como se transcritos estivessem, os termos do presente Edital, seus anexos e quaisquer complementos, documentos, propostas e informações apresentados pela licitante vencedora e que deram suporte ao julgamento da licitação.

13.7.2 – Quaisquer atos ou ações praticadas por empregados, prepostos ou contratados da Contratada, que resultarem em qualquer espécie de dano ou prejuízo para a Administração Pública e/ou para terceiros, serão de exclusiva responsabilidade da Contratada.

13.7.3 – A licitante vencedora deverá manter, até o cumprimento final de sua obrigação, todas as condições de habilitação e qualificação exigidas na licitação, devendo comunicar imediatamente à contratante qualquer alteração que possa comprometer o objeto contratado.

13.7.4 A fiscalização, aceitação e rejeição dos serviços prestados pelo contratante atenderão ao que se encontra definido no Contrato e no Termo de Referência/Projeto Básico (Anexo I do Edital).

13.8 – Da alteração do contrato:

13.8.1 – O contrato poderá ser alterado, na forma e condições estabelecidas no artigo 81 da Lei nº 13.303/2016 e Regulamento de Licitações Contratos da SCPAR Porto de Imbituba S.A.

13.9 – Dos prazos e da vigência do Contrato

13.9.1 - **Prazo de Vigência do Contrato:** O Contrato será de **120 (cento e vinte) dias**, após assinatura do instrumento contratual, podendo ser prorrogado nos casos expressamente previstos no art. 141 do Regulamento de Licitações e Contratos da SCPAR Porto de Imbituba S.A.

13.9.2 - **Prazo de Execução dos Serviços:** Os serviços registrados deverão ser executados em até **60 (sessenta) dias**, contados após o envio da Ordem de Serviço pela Contratante, devidamente expressa e documentada. Ressalta-se que o prazo deverá ser atendido sem atrasos, sujeito a multa contratual.

13.9.2.1 - As atividades deverão ser desenvolvidas dentro dos prazos estipulados, cabendo à empresa contratada para os serviços em questão atentar para as respectivas etapas correspondentes aos serviços e cumprir rigorosamente os prazos de execução predeterminados.

13.9.2.2 - O prazo de vigência poderá ser excepcionalmente prorrogado nos casos previstos no art. 141 do Regulamento de Licitações e Contratos da SCPAR Porto de Imbituba S.A.

13.10 – Do Reajuste do contrato:

13.10.1 - O valor contratado não será reajustado, sendo fixo e único, estando inclusos todos e quaisquer ônus, quer sejam tributários, fiscais ou trabalhistas, seguros, impostos e taxas, transporte, frete e quaisquer outros encargos necessários ao fornecimento do objeto do Contrato.

13.10.2 – A revisão dos preços poderá ser concedida, pelo Contratante, a partir da análise da solicitação que demonstre a alteração dos custos, a ser encaminhada pela Contratada à (ao) Contratante, nos termos do art. 81 da Lei Federal nº 13.303/2016.

13.11 – Dos direitos da Contratante:

13.11.1 - Ficam resguardados os direitos da SCPAR Porto de Imbituba S.A., em caso de rescisão administrativa, Lei nº 13.303/2016, na forma do Regulamento de Licitações e Contratos da SCPAR Porto de Imbituba S.A.

13.12 – Serão de responsabilidade da Contratada eventuais demandas judiciais, de qualquer natureza, contra ela ajuizadas, relacionadas ao presente Edital e à execução do Contrato.

## 14 – RECURSOS ORÇAMENTÁRIOS

14.1 – As despesas decorrentes da presente licitação correrão à conta dos recursos próprios da SCPAR Porto de Imbituba S.A. conforme seu Orçamento Anual aprovado pelo Conselho de Administração desta Companhia.

## 15 – DO PAGAMENTO DAS DESPESAS

15.1 - O pagamento será:

15.1.1 - liberado mensalmente, após o serviço listado em cada Ordem de Serviço ser completamente realizado e aceito por representante da SCPAR Porto de Imbituba S.A.

15.1.2 - efetuado em até 15 (quinze) dias após apresentação da Nota Fiscal/Fatura correspondente ao serviço efetivamente realizado, verificado e aceito pela SCPAR Porto de Imbituba S.A. A nota fiscal somente poderá ser emitida após autorização prévia e expressa da SCPAR Porto de Imbituba S.A.;

15.1.3 - liberado mediante a apresentação da comprovação de regularidade fiscal nos órgãos constantes no item 7.2.2;

15.1.4 - efetuado através de boleto bancário

15.2 - nenhum pagamento será feito à Contratada se pendente de pagamento/cumprimento qualquer sanção/multa que lhe tenha sido imposta;

15.3 - Vencido o prazo estabelecido e não efetuado o pagamento, os valores serão corrigidos com base nos mesmos critérios adotados para a atualização das obrigações tributárias, em observância ao

que dispõe o artigo 117 da Constituição Estadual e o artigo 125, inciso IV, do Regulamento de Licitações e Contratos da SCPAR Porto de Imbituba S.A.

15.4 - Caso no dia do pagamento não haja expediente na SCPAR Porto de Imbituba S.A, aquele será efetuado no primeiro dia útil subsequente;

15.5 - Caso o serviço prestado seja recusado ou a correspondente Nota Fiscal apresente incorreção, o prazo do pagamento será contado a partir da data de regularização da entrega ou do documento fiscal, a depender do evento;

15.6 - No pagamento fica autorizada a retenção dos tributos devidos na forma da legislação vigente.

## 16 – DAS OBRIGAÇÕES DAS PARTES

### DA CONTRATADA:

- a) atender a todas as solicitações de contratação efetuadas durante a vigência do Contrato;
- b) manter todas as condições de habilitação e qualificações exigidas no Edital de Pregão Presencial nº 045/2019;
- c) assumir a responsabilidade pelos encargos sociais e outros, pertinentes à realização dos serviços bem como taxas, impostos, fretes e demais despesas, diretas e indiretas, incidentes sobre o(s) mesmo(s);
- d) responsabilizar-se por todas e quaisquer despesas, inclusive despesa de natureza previdenciária, fiscal, trabalhista ou civil, bem como emolumentos, ônus ou encargos de qualquer espécie e origem, pertinentes à execução do objeto do Contrato;
- e) responsabilizar-se por quaisquer danos ou prejuízos, físicos ou materiais, causados à Contratante ou a terceiros, pelos seus prepostos, independentemente da comprovação de sua culpa ou dolo na execução do contrato, quando da execução do fornecimento;
- f) submeter-se à fiscalização por parte do Contratante;
- g) obter e manter, durante todo o prazo de vigência do contrato, todas as autorizações, alvarás e licenças, seja de que natureza forem, porventura exigidas para a o cumprimento do objeto licitado;
- h) cumprir com exatidão todos os termos e condições fixados pelo Termo de Referência/Projeto Básico - Anexo I ao Edital de Pregão Presencial nº 045/2019.
- i) designar 01 (um) preposto como responsável pelo Contrato firmado com a Contratante, para participar de eventuais reuniões e ser o interlocutor da Contratada, zelando pelo fiel cumprimento das obrigações previstas neste Instrumento.
- j) comunicar obrigatória e previamente à Contratante, por carta e/ou e-mail, o recebimento de qualquer determinação, inclusive as provenientes de decisões ou sentenças judiciais, que implique débito ou bloqueio na conta corrente e/ou conta salário, na qual o beneficiário recebe o crédito do Contratante.
- k) É vedada a subcontratação do objeto.

### DA CONTRATANTE:

- a) emitir Contrato do(s) objeto(s) licitado(s);
- b) comunicar à Contratada toda e qualquer ocorrência relacionada com a execução do(s) serviço(s);
- c) pagar à Contratada o preço ajustado, de acordo com a forma de pagamento estipulada no Edital de Pregão Presencial nº 045/2019;

- d) rejeitar, no todo ou em parte, o(s) serviço(s) entregue(s) pela Contratada fora das especificações do edital;
- e) fiscalizar e acompanhar a execução do Contrato, segundo seu interesse, sob os aspectos qualitativos e quantitativos, relatando irregularidades, quando for o caso;
- f) aplicar as sanções administrativas, quando se fizerem necessárias;
- g) prestar as informações e os esclarecimentos que venham a ser solicitados pela Contratada.

## 17 – DAS SANÇÕES E PENALIDADES

As empresas que não cumprirem as normas de licitação e as obrigações contratuais assumidas estarão sujeitas às sanções e penalidades estabelecidas na Lei Federal nº 13.303/2016 e Regulamento de Licitações e Contratos da SCPAR Porto de Imbituba S.A., quais sejam:

### I – Advertência.

### II – Multa:

- a) 5% do valor máximo estabelecido para a licitação, em decorrência da interposição de recursos meramente procrastinatórios;
- b) 5% do valor máximo estabelecido para a licitação, em decorrência da não regularização da documentação de habilitação, nos termos do artigo 80, §5º, do Regulamento de Licitações e Contratos da SCPAR Porto de Imbituba S.A.;
- c) 5% do valor máximo estabelecido para a licitação, pela recusa em assinar o contrato, aceitar ou retirar o instrumento equivalente, dentro do prazo estabelecido pelo instrumento convocatório;
- d) 10% do valor correspondente à parcela não executada ou do saldo remanescente do contrato, nos demais casos de atraso;
- e) 20% sobre o valor da parcela não executada ou do saldo remanescente do contrato, no caso de inexecução parcial;
- f) 30% sobre o valor da parcela não executada ou do saldo remanescente do contrato, no caso de inexecução total.

III – Suspensão temporária de participação em licitação e impedimento de contratar com a SCPAR Porto de Imbituba S.A., pelo prazo de até 2 (dois) anos;

§1º As penalidades aplicadas serão registradas no cadastro da licitante/contratada.

§2º Nenhum pagamento será realizado à contratada enquanto pendente de liquidação qualquer obrigação financeira que lhe for imposta em virtude de penalidade ou inadimplência contratual.

§3º O pagamento de multa contratual não afasta o dever de indenizar o prejuízo a ela excedente suportado pela SCPAR Porto de Imbituba S.A.

## 18 – DAS DISPOSIÇÕES FINAIS

18.1 – É facultado ao Pregoeiro ou à autoridade superior, em qualquer fase desta licitação, promover diligência destinada a esclarecer ou complementar a instrução do processo licitatório, vedada a inclusão posterior de documento ou informação que deveria constar originalmente da proposta.

18.2 – Qualquer pessoa poderá solicitar esclarecimentos e/ou impugnar os termos do presente Edital no máximo em até 5 (cinco) dias úteis anteriores à data de abertura da sessão pública.

18.2.1 - A impugnação deverá ser dirigida Pregoeiro, devendo ser protocolada dentro do prazo previsto, no endereço Av. Presidente Vargas, 100, Centro, Imbituba – SC.

18.2.2 - A não impugnação deste Edital e seus anexos, na forma e prazo previstos, implica aceitação de todos os seus termos.

18.3 – Na apreciação dos documentos e no julgamento das propostas, o Pregoeiro poderá relevar omissões nitidamente formais, sanáveis em prazo determinado, desde que restarem intocados a lisura e o caráter competitivo do procedimento licitatório.

18.4 – A SCPar Porto de Imbituba S.A. poderá revogar a presente licitação por razões de interesse público decorrente de fato superveniente devidamente comprovado, pertinente e suficiente para justificar o ato, ou anulá-la por ilegalidade, de ofício ou por provocação de terceiros, mediante parecer escrito e devidamente fundamentado.

18.5 - Na contagem dos prazos estabelecidos neste Edital e em seus Anexos observar-se-á o que segue:

I. excluir-se-á o dia do início e incluir-se-á o do vencimento;

II. os prazos somente serão iniciados e vencidos em dias de expediente na SCPar Porto de Imbituba S.A.

18.6 - Na ocorrência de qualquer fato superveniente ou na hipótese de caso fortuito ou de força maior será observado o seguinte:

I. se o fato impedir a realização de sessão pública na data marcada, a referida sessão será adiada;

II. os prazos que estiverem em curso serão suspensos, voltando a correr assim que a situação estiver normalizada.

18.7 - Os atos da licitação serão divulgados aos interessados no endereço eletrônico [www.portodeimbituba.com.br](http://www.portodeimbituba.com.br).

18.8 – Informações e esclarecimentos sobre a presente licitação serão prestadas pelo Pregoeiro SCPar Porto de Imbituba S.A., Av. Presidente Vargas, 100 - Centro - Imbituba - SC - 88780-000, de segunda à sexta-feira, durante o horário de expediente, das 8h às 12h e 13:30h às 17:30h, e-mail [licitacoes@portodeimbituba.com.br](mailto:licitacoes@portodeimbituba.com.br).

18.9 – Cópia deste Edital e seus anexos poderá ser obtida pelos interessados no endereço eletrônico [www.portodeimbituba.com.br](http://www.portodeimbituba.com.br) (publicações oficiais) ou ainda na sede da SCPar Porto de Imbituba S.A., no endereço e horários acima mencionados.

18.10 – SCPar Porto de Imbituba S.A. não se responsabiliza pelo conteúdo e autenticidade de cópias deste Edital, senão aquelas que estiverem rubricadas pela autoridade competente, ou sua cópia fiel.

18.11 – Fica eleito o foro da Comarca de Imbituba, para apreciação judicial de quaisquer questões resultantes deste procedimento licitatório.

Imbituba, *data da assinatura digital*.

Assinado digitalmente

**Jamazi Alfredo Ziegler**

Diretor Presidente

SCPar Porto de Imbituba S.A.

## **ANEXO I**

### **TERMO DE REFERÊNCIA/PROJETO BÁSICO**

#### **1. IDENTIFICAÇÃO DO OBJETO**

Contratação de empresa para executar obra de recuperação do muro de contenção do enrocamento no Cais 01 do Porto de Imbituba, em uma extensão aproximada de 8 metros, sendo executado em concreto ciclópico, com fornecimento de material, mão de obra e equipamentos, de forma a receber e suportar a carga do tráfego de caminhões e equipamentos pesados que operam no local.

#### **2. QUANTIDADE E ESPECIFICAÇÕES DO OBJETO**

A CONTRATADA deverá fornecer, além da mão de obra, todo o material pétreo especificado, incluindo o concreto usinado, na qual será feito o concreto ciclópico, EPI's e equipamentos adequados necessários à execução dos serviços na área do Porto de Imbituba.

##### **2.1. SERVIÇOS INICIAIS**

A empresa contratada deverá tomar todas as providências relativas à mobilização após a assinatura do contrato, através da emissão da Ordem de Serviço, de modo a dar início efetivo à obra e concluí-la dentro do prazo contratual estabelecido. Ao final da obra, a empresa contratada deverá remover todas as instalações do canteiro de obras, equipamentos, construções provisórias, detritos e restos de materiais, de modo a entregar as áreas utilizadas totalmente limpas.

Os custos correspondentes a estes serviços estão inclusos nas composições de custos unitários e incluem, mas não se limitam necessariamente aos seguintes:

- Despesas relativas ao transporte de todo o equipamento de construção, de propriedade da empresa contratada ou sublocado até o canteiro de obra e sua posterior retirada;
- Despesas relativas à movimentação de todo o pessoal ligado à empresa contratada ou às suas subempreiteiras, em qualquer tempo, até o canteiro de obras e posterior regresso a seus locais de origem;
- Despesas relativas à infraestrutura do canteiro necessária para a execução da obra.

Os serviços iniciais foram assim divididos:

##### **2.1.1. PLACA DE OBRA EM CHAPA DE AÇO GALVANIZADO**

Deverá ser instalada 1 unidade de placa, na qual o fornecimento das placas de identificação da obra ficará a cargo da empresa contratada, a qual deve providenciar a sua confecção, devendo a sua instalação se dar em local definido pela Fiscalização. O modelo, os detalhes e as dimensões da placa deverão estar de acordo com o padrão abaixo utilizado (o modelo digital editável e as informações necessárias poderão ser fornecidos pela empresa contratante caso seja solicitado – Figura 1).

A placa de obra, cuja dimensão deverá ser de 2,00m x 1,00m, será em estrutura de madeira com chapa de aço galvanizada pintada, devendo esta ter sua base fixada com concreto. Deverá constar identificação da obra, nome da empresa contratada e nome do responsável técnico com respectivo número de registro junto ao CREA e dados fornecidos pela contratante.

Medição: Por metro quadrado.

Figura 1 – Modelo de placa de identificação da obra

<h1>ÁREA DO NOME DA OBRA</h1>	
	<b>Contratante:</b> SCPar Porto de Imbituba <b>Endereço:</b> Av. Presidente Getúlio Vargas, nº 100 <b>Cidade:</b> Imbituba/SC <b>CEP:</b> 88.780-000 <b>CNPJ:</b> 17.315.067/0001-18
<div style="border: 1px solid black; width: 60px; height: 60px; margin: 0 auto; display: flex; align-items: center; justify-content: center;">LOGO DA EMPRESA</div>	<b>Contratada:</b> <b>CNPJ:</b> <b>Responsável Técnico:</b> <b>Editais:</b> <b>Contratos:</b> <b>Prazo de Vigência do Contrato:</b> <b>Investimento:</b> <b>ART/RRT:</b>

### 2.1.2. ISOLAMENTO DA ÁREA COM TAPUME

Deverá ser isolado todo o perímetro da área onde serão realizadas as intervenções com chapas de madeira compensada de 2,2 metros de altura. A área isolada deverá permitir a circulação de pessoas e equipamentos necessários para a execução do serviço.

O local de instalação do tapume e suas dimensões é apresentado nas plantas anexas.

Medição: Por metro quadrado instalado.

### 2.1.3. ISOLAMENTO DA ÁREA COM TELA PLÁSTICA

Deverá ser considerada a instalação de tapumes em cerca de isolamento na cor laranja com perímetro de aproximadamente 75 metros. Os tapumes deverão apresentar altura mínima de 1,20 metros e farão o devido isolamento da área, permitindo o acesso de apenas pessoas autorizadas a ela.

Medição: Por metro linear instalado.

### 2.1.4. ALUGUEL CONTAINER / ESCRITÓRIO

O serviço compreende o aluguel de container / escritório, incluso instalação elétrica, largura = 2,20 m, comprimento = 6,20 m, altura = 2,50 m, chapa aço com nervura trapezoidal, forro com isolamento termo acústico, chassi reforçado, piso compensado naval, exceto transporte/carga/descarga.

Para armazenamento de materiais e apoio administrativo dos responsáveis pela execução da obra, deverá ser disponibilizado um container, conforme as características descritas neste item. A contratante disponibilizará uma área para a instalação durante a vigência do contrato. É vedada a opção de barraco de obra para este item;

Medição: Por mês de locação.

### 2.1.5. REMOÇÃO DO PAVIMENTO INTERTRAVADO

A remoção do pavimento intertravado deverá ser executada cuidadosamente devido a instabilidade do local, podendo ser de forma manual ou mecânica. O funcionário ou o equipamento de remoção deverá se posicionar sobre a estrutura de concreto, para evitar acidentes durante a execução do serviço.

Os blocos intertravados deverão ser depositados em local específico a ser definido pela contratante, para o seu posterior reaproveitamento.

A medição será feita por volume de pavimento removido.

## **2.2. MOVIMENTOS DE TERRA**

Os referidos serviços deverão ser executados nas áreas definidas em projeto fornecido pela contratante.

As escavações necessárias à construção de fundações e as que se destinam as obras permanentes serão executadas de modo a não ocasionar danos à vida, a propriedades ou a ambas.

Desde que obedecidas às condições retrocitadas, as escavações provisórias de até 1,20m não necessitam de cuidados especiais.

As escavações além de 1,20m de profundidade serão taludadas ou protegidas com dispositivos adequados de contenção. Neste caso, será feito um talude de 1:2 para evitar o desbarrancamento e garantir a segurança e estabilidade do terreno.

Todas as escavações serão protegidas, quando for o caso, contra a ação de água superficial ou profunda, mediante drenagem, esgotamento ou rebaixamento de lençol freático.

A execução das escavações implicará responsabilidade integral da CONTRATADA pela sua resistência e estabilidade.

A CONTRATADA executará todo o movimento de terra necessário e indispensável para o nivelamento do terreno nas cotas fixadas pelo projeto arquitetônico.

### **2.2.1. Escavação, carga e transporte de material de 2ª categoria - DMT de 50 m**

Deverá ser realizada a escavação, carga e transporte do material retirado que será reaproveitado até o "Depósito de material escavado 1", indicado em planta. Esse material será estocado para se fazer o reaterro da estrutura.

Medição: Por volume de material escavado, carregado e transportado.

### **2.2.2. Escavação, carga e transporte de material de 2ª categoria - DMT de 400 a 600 m - caminho de serviço pavimentado**

Deverá ser realizada a escavação, carga e transporte do material retirado que será destinado até o "Depósito de material escavado 2", indicado em planta. Esse material não será reaproveitado para se fazer o reaterro.

Medição: Por volume de material escavado, carregado e transportado.

### **2.2.3. Reaterro com compactação mecânica e controle de material da vala**

O reaterro será executado com reaproveitamento do material escavado, concomitantemente com a execução do muro, assim como da camada drenante, sendo feito sua compactação em camadas de no máximo 20,0 cm.

O reaterro de escavações provisórias e o enchimento junto a muros de arrimo ou cortinas serão executados com todos os cuidados necessários, de modo a impedir deslocamentos que afetem a própria estrutura, edificações ou logradouros adjacentes.

### **2.2.4. Transporte de solo de 1ª e 2ª categoria por caminhão para distâncias superiores ao 3º km até o 5º km**

O transporte do enrocamento deverá ser realizado em caminhão basculante.

Medição: Por volume transportado

### **2.2.5. Enrocamento de Pedras**

A rocha a ser empregada na construção dos enrocamentos deverá ser de boa qualidade, sã e compacta, inalterável à ação dos agentes atmosféricos, ao ataque químico pela água do mar e as alternâncias de imersão e emersão.

O material rochoso deverá ser isento de substâncias vegetais, de argilas e terras, bem como de capas de jazidas, de matérias intemperizadas e outros estranhos à rocha sã.

Os blocos não deverão apresentar crateras, fissuras ou superfícies de fratura, nem outras imperfeições ou defeitos que possam contribuir para seu faturamento nas operações de manuseio e transporte ou sob a ação das intempéries e das ondas marinhas.

O enrocamento de proteção será executado com pedras de mão ou pedras brutas, jogadas ou arrumadas, de acordo com as indicações e detalhes constantes no Projeto ou a critério da Fiscalização.

As dimensões e a forma de colocação das pedras serão definidas pela contratante e dependerão das condições locais, da força de arraste devido à velocidade da água e do grau de importância do enrocamento.

O enrocamento deverá ser feito com pedras de dimensões graduadas, de forma a não deixar grandes índices de vazios sobre a superfície revestida. As pedras menores deverão ser colocadas de forma que não sejam arrastadas pelas águas.

A faixa a ser revestida, terá localização e dimensões de acordo com as indicações da Fiscalização durante a execução da Obra.

O volume aproximado de mataco (material de 3ª categoria) existente no local é de 500,00 m<sup>3</sup>. Para fins de cálculo deverá ser considerado o peso específico do material no estado in situ de 2,7 t/m<sup>3</sup>, conforme item 4.7 da Tabela Referência do IPPUJ (Instituto de Pesquisa e Planejamento para o Desenvolvimento Sustentável de Joinville) evidenciado na Tabela 01. O que resulta em um total de 1350 toneladas (500m<sup>3</sup> x 2,7t/m<sup>3</sup>).

Tabela 1 Pesos Específicos de materiais no estado solto e estado compactado

4.7 - PESOS ESPECÍFICOS DE MATERIAIS USUAIS EM ESTRADAS	
<b>"IN SITU" (antes da escavação)</b>	<b>t/m<sup>3</sup></b>
Material de 1ª categoria (areia, argila ou piçarra)	1,7
Material de 2ª categoria (moledo ou rocha decomposta)	2,1
Material de 3ª categoria (rocha viva)	2,7
<b>Material Solto</b>	<b>t/m<sup>3</sup></b>
Material de 1ª e 2ª categorias	1,4
Rocha fragmentada	1,5
Rocha marroada	1,6
Brita, areia, pó-de-pedra e pedra-de-mão.	1,5
<b>Material Betuminoso</b>	<b>t/m<sup>3</sup></b>
Materiais betuminosos	1,0
<b>Material Compactado</b>	<b>t/m<sup>3</sup></b>
Subleito depois de regularizado ou depois de aplicado reforço	1,8
Camada de bloqueio (areia ou pó de pedra)	1,8
Sub-base	1,9
Base (AASHO intermediário)	2,1
Base (AASHO modificado)	2,2
Base de solo-cimento	2,0
Base de solo betume	2,0
Base de solo brita	2,1
Base de brita graduada	2,15
Base de brita corrida	1,95
CBUQ	2,3
Pré-misturado	2,2

Fonte - IPPUJ – Fundação Instituto de Pesquisa e Planejamento para o Desenvolvimento Sustentável de

Importante ressaltar que os caminhões deverão passar obrigatoriamente nas balanças pertencentes ao Porto de Imbituba, primeiramente na chegada para aferição do peso total e posteriormente após o descarregamento para aferir o peso da tara do caminhão, para assim considerar o peso real depositado. Para fins de medição serão pagos conforme os tickets emitidos.

Medição: Por peso de enrocamento executado.

## 2.3. MURO DE CONTENÇÃO

O muro de contenção a ser construído estará localizado na região hachurada em planta, possui aproximadamente 8,0 metros de comprimento e 6,0 metros de altura, sua base terá 4,0 metros de profundidade, sua geometria será de forma escalonada, sendo a base maior e as camadas superiores terão a profundidade reduzida gradualmente. O volume total desse muro é de 120,0 m<sup>3</sup>.

### 2.3.1. CONCRETO CICLÓPICO

Trata-se de muros de gravidade constituídos por concreto simples e pedras de mão, lançados nas fôrmas previamente preparadas e escavadas, seguindo as dimensões previstas em projeto.

O equipamento básico para de muro de arrimo em concreto ciclópico compreende as seguintes unidades:

- a) vibradores de imersão;
- b) caminhões betoneira;
- c) carrinhos de mão e outros.

O muro de concreto ciclópico é uma estrutura construída mediante o preenchimento de uma fôrma com concreto e blocos de rocha de dimensões variadas. Devido a impermeabilidade deste muro, é imprescindível a execução de um sistema adequado de drenagem.

Medição: Por volume aplicado.

### **2.3.1.1. MATERIAL PÉTREO**

A pedra de mão deve ser incorporada à massa de concreto no momento da concretagem, devendo ser oriundas de rocha sã, com qualidade idêntica à exigida para a pedra britada, utilizada na fabricação do concreto; sua maior dimensão não deve ser superior a 35 cm, nem superior a metade da mesma dimensão do muro a ser construído.

As pedras de mão devem ser previamente selecionadas, em face da limitação de suas dimensões; não devem ser utilizadas pedras com dimensão acima de 35 cm. Em caso contrário a fiscalização deve ser consultada.

### **2.3.1.2. CONCRETO**

A dosagem do concreto ciclópico deve atender aos seguintes critérios:

- percentual do agregado miúdo em relação do volume total do agregado: entre 35% a 40%;
- percentual da pedra de mão em relação do volume total do agregado: 30%: no máximo;
- concreto de cimento Portland com  $F_{ck} \geq 11$  MPa de média plasticidade;

A contratada deve proceder a amostragem do concreto a cada 50 m<sup>3</sup>, com moldagem de 4 corpos de prova, para verificação da resistência compressão simples aos 3 e 28 dias de cura, conforme NBR 5739(1). Para comparação com os dados previstos em projeto.

### **2.3.1.3. FORMAS**

Tendo em vista as maiores espessuras do concreto, as formas devem ser adequadamente escoradas, mantendo estanqueidade de bom nível. A madeira deve ser de boa qualidade, em pinho de diversas categorias.

As formas deverão ser executadas tanto na parte externa como interna, assim como nas laterais do muro.

Medição: Por área de forma instalada.

## **2.3.2. DRENAGEM**

### **2.3.2.1. MANTA GEOTEXTIL**

As mantas geotêxteis de poliéster não tecidas são os geossintéticos utilizados na execução dos dispositivos de drenagem, com a finalidade de filtração, separação e proteção.

Os equipamentos básicos necessários aos serviços de aplicação das mantas geotêxteis compreendem: - caminhão de carroceria fixa com guincho; - equipamento para desenrolar o geotêxtil - pendurais; - ferramentas manuais, como tesouras, facas e outros materiais de corte.

A aplicação de mantas geotêxteis em dispositivos de drenagem, gabiões, drenos, enrocamentos, canais e outros deve atender ao especificado em projeto, e as recomendações dos fabricantes quanto aos cuidados necessários na aplicação do material. As uniões longitudinais e transversais das mantas de geotêxteis devem ter sobreposição de 20 cm a 30 cm, ou conforme especificações dos fabricantes. Durante o desenvolvimento das obras deve ser evitado o tráfego desnecessário de pessoal ou equipamentos sobre a manta geotêxtil aplicada, evitando sua danificação.

Após aplicação da manta geotextil deve-se verificar: a) se o recobrimento é adequado, b) se não existem rupturas, enrugamentos ou ondulações.

O serviço é medido em metro quadrado de manta geotêxtil efetivamente aplicada.

### **2.3.2.2. IMPERMEABILIZAÇÃO**

A face do muro em contato com a camada drenante deverá ser impermeabilizada, para que apenas os drenos cumpram a função de captar a água infiltrada no aterro e conduzi-la para fora da estrutura.

O substrato que irá receber o impermeabilizante deve ser regularizado, ou seja, o mesmo deve estar totalmente plano para que seja possível uma perfeita aderência da manta asfáltica impermeabilizante no mesmo, a manta asfáltica deve ser 100% aderida neste substrato.

Após a preparação e cura da superfície a mesma deve ser imprimada com primer ou hidroprimer para receber a manta asfáltica impermeabilizante, esta imprimação é indispensável e de extrema importância para aumentar a aderência da película.

Após a secagem da imprimação que gera em torno de 2 a 4 horas, pode ser iniciado a aplicação da manta asfáltica, esta pode ser aderida com auxílio do maçarico de gás GLP através da “queima” do filme de polietileno e aderindo a mesma na seqüência. As mantas asfálticas devem ser unidas através de um transpasse com no mínimo 10cm e posteriormente estes transpasses devem receber um acabamento conhecido como biselamento para perfeita vedação. A impermeabilização deverá subir nas verticais (muro de arrimo), ultrapassando no mínimo 50cm acima do nível máximo previsto para reaterro. Iniciar a colagem sempre que possível pelo nível mais baixo.

Sobre a impermeabilização, executar chapisco de cimento e areia, traço 1:3, utilizando água de amassamento composta de 1 volume de emulsão adesiva e 2 volumes de água, caso haja necessidade de proteção mecânica executar uma argamassa desempenada de cimento e areia média, traço 1:4.

A medição do serviço será por área de impermeabilização executada.

### **2.3.2.3. CAMADA DRENANTE**

A camada drenante deverá ser construída em conjunto com a execução do muro. Deverá ter espessura mínima de 30 cm e ser constituída por material granular conforme indicado em projeto.

A areia a ser utilizada deverá ser média a grossa limpa e lavada, preferencialmente de jazida fluvial, não devendo apresentar mais do que 2% de argila, silte ou material pulverizado. A areia deve possuir coeficiente de permeabilidade  $k \geq 10^{-4}$  m/s por ensaio de permeabilidade realizado de acordo com a norma ABNT NBR 13292/1995.

A brita deve ter granulometria de brita 0/pedrisco, sendo que este material não pode conter argila, silte ou material pulverizado de britagem em proporções maiores que 2%.

A camada de areia deverá envolver o tubo de drenagem e percorrer o contato entre o aterro estrutural e os solos pré-existentes. A espessura da camada deverá estar indicada em projeto podendo variar no máximo 5%. Para garantir uma camada homogênea, a construtora deverá utilizar-se de uma forma temporária de compensado ou madeira (uma guia de 20 cm é usualmente empregada).

Quando lançado, o material drenante deverá ser apiloado e ter o cuidado para manter a espessura mínima indicada em projeto. Em condições restritas de acesso, em cavas profundas que o operador não possa efetuar o apiloamento, o material pode ser simplesmente lançado a seco em camadas de 10cm e umedecido com lançamento de água na sua superfície.

O serviço será medido por volume executado.

### **2.3.2.4. BARBACÃS**

Os barbacãs fazem parte da drenagem das estruturas de contenção e de alguns revestimentos. São tubos de PVC colocados em posição sub-horizontal (inclinação de 5°), com no máximo 1,5m nas

estruturas de contenção, com o fim de coletar águas subterrâneas dos maciços situados a montante, rebaixando o nível do lençol freático e diminuindo a pressão da água sobre a estrutura.

Podem, também, ser utilizados como saídas dos drenos (areia, brita) existentes atrás das estruturas de contenção. O tubo é lateralmente perfurado e deve ser envolvido com tela de nylon ou geotêxtil, deixando pelo menos 10cm (sem perfurar) para fora do muro. Devem ficar mergulhados numa caixa de geotêxtil de 20 x 20 x 30cm, que fará a transição entre o solo e o tubo.

Para execução seguir as especificações do projeto detalhado na Prancha xx/xx.

O serviço será medido por comprimento linear de tubo instalado.

#### **2.4. REPAVIMENTAÇÃO COM REAPROVEITAMENTO DE BLOCOS INTERTRAVADOS**

Após a execução e aprovação dos serviços de reaterro, preparo da base, ou sub-base e base, inicia-se a recolocação do pavimento intertravado com a camada de assentamento, que é feita pelas seguintes atividades sequencialmente:

- a. Lançamento e espalhamento da areia na área do pavimento;
- b. Execução das mestras paralelamente a contenção principal nivelando-as na espessura da camada conforme especificação de projeto;
- c. Nivelamento do material da camada de assentamento com régua metálica; terminada a camada de assentamento na sequência dá-se início a camada de revestimento que é formada pelas seguintes atividades:
  - d. Marcação para o assentamento, feito por linhas-guia ao longo da frente de serviço;
  - e. Assentamento das peças de concreto conforme o padrão definido no projeto; Ajustes e arremates do canto com a colocação de blocos cortados;
  - f. Rejuntamento, utilizando pó de pedra;
  - g. Compactação final que proporciona o acomodamento das peças na camada de assentamento.
  - h. Para a camada de assentamento e para o rejunte dos blocos de concreto para pavimentação, deverá ser utilizada tanto a areia quanto o pó de pedra.

O serviço ser medido por volume de pavimento recolocado.

#### **2.5. SERVIÇOS FINAIS**

##### **2.5.1. LIMPEZA FINAL**

Deverá ser feito a limpeza da obra, removendo qualquer material que tenha gerado na execução dos serviços;

Medição: Por metro quadrado.

### **3. LOCAL DE ENTREGA/FORNECIMENTO DO OBJETO**

Os serviços serão prestados no início do Cais 01 do Porto Organizado de Imbituba, localizado na Avenida Presidente Vargas, nº 100, Centro, Imbituba, SC, correspondendo a uma área aproximada de 2.000 m<sup>2</sup>.

*Figura 04 – Localização do serviço a ser realizado*



Figura 05 – Localização do serviço a ser realizado

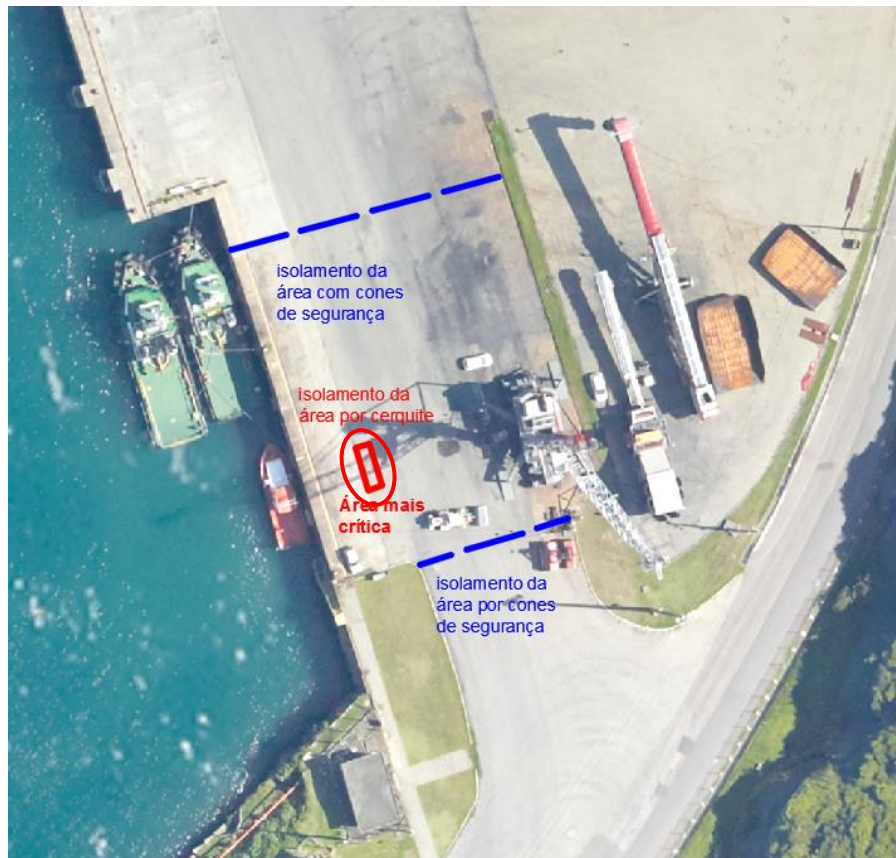

#### 4. DISPOSITIVOS REGULAMENTARES E RECOMENDAÇÕES

##### 4.1. RECOMENDAÇÕES TÉCNICAS, CONFORME REGRAS DA ABNT E LEGISLAÇÃO VIGENTE

As recomendações aqui apresentadas visam orientar a execução da obra, a fim de estabelecer uma instalação funcional e segura. Não implicam, todavia, em qualquer responsabilidade dos projetistas com relação à qualidade da instalação executada por terceiros em discordância com as normas aplicáveis. Foram observadas as normas vigentes da ABNT, além da regulamentação prevista por demais órgãos competentes. A execução da obra deve seguir os mesmos preceitos. Nos casos em que as especificações contidas no projeto forem omissas, prevalecerá o que preconizam tais normas. Em caso de atualização ou cancelamento de qualquer uma delas, observar o documento que vier a substituí-las.

- NBR 11682 Nb 1315 – Estabilidade de Taludes;
- NBR 7225/1993 – Materiais de pedra e agregados naturais;
- NR 11 – Transporte, movimentação, armazenagem e manuseio de materiais;
- NR 12 – Segurança no trabalho em máquinas e equipamentos;
- NR 26 – Sinalização de segurança;
- NR 29 – Segurança e saúde no trabalho portuário;
- Lei 12.305/2010 – Política Nacional de Resíduos Sólidos;
- Resolução ANVISA/RDC 56/2008 – Dispõe sobre o Regulamento Técnico de Boas Práticas Sanitárias no gerenciamento de resíduos sólidos nas áreas de portos, aeroportos, passagens de fronteiras e recintos alfandegados.

##### 4.2. RECOMENDAÇÕES PARA BOAS PRÁTICAS NAS OBRAS

Com o intuito de servir como referência à fiscalização e à execução do contrato, apresentam-se as boas práticas mínimas a serem observadas no canteiro de obras pelos responsáveis da CONTRATADA. Como objetivo, cita-se também a contribuição deste manual para a redução dos acidentes de trabalho, estabelecimento de instalações funcionais e seguras, preservação da qualidade da vida humana, mão de obra, conscientização do proprietário e do construtor quanto às suas responsabilidades. Não implicam, entretanto, em qualquer responsabilidade da equipe técnica do Porto com relação à qualidade das instalações executadas em discordância com as normas aplicáveis.

É necessário que tanto os empregadores (que têm por obrigação fornecer um local de trabalho com boas condições de segurança, higiene, maquinaria e equipamentos adequados), quanto os trabalhadores (aos quais cabe a responsabilidade de desempenhar o seu dever com menor perigo possível para si e seus companheiros) estejam comprometidos com uma mentalidade preventiva. As ações a seguir delineadas foram baseadas nas Normas Regulamentadoras (NR's) que devem sempre ser consultadas, bem como aquelas que vierem a substituí-las.

- a) É vedado o ingresso ou a permanência de trabalhadores no canteiro de obras sem que estejam assegurados pelas medidas previstas na NR 18 e compatíveis com a fase da obra.
- b) **Escavação:** A área de trabalho deve ser previamente limpa, devendo ser retirados ou escorados solidamente árvores, rochas, equipamentos, materiais e objetos de qualquer natureza, quando houver risco de comprometimento de sua estabilidade durante a execução de serviços. Muros, edificações vizinhas e todas as estruturas que possam ser afetadas pela escavação devem ser escorados. Estes serviços devem ter responsável técnico legalmente habilitado.
- c) **Máquinas e equipamentos:** A serra circular deve ser dotada de mesa estável, com fechamento de suas faces inferiores, anterior e posterior, construída de madeira resistente, material metálico ou similar de resistência equivalente, sem irregularidades, com dimensionamento suficiente para execução das tarefas. A carcaça do motor deverá ser aterrada eletricamente. O disco deve ser

mantido afiado travado, devendo ser substituído quando apresentar trincas, dentes quebrados ou empenamentos. Ser provida de coifa protetora do disco e cutelo divisor e coletor de serragem.

- d) **Armações de aço:** A dobragem e o corte de vergalhões de aço em obra devem ser feitos sobre bancadas ou plataformas apropriadas e estáveis, apoiada sobre superfície resistente, niveladas e não escorregadias, afastadas da área de circulação de trabalhadores. Esta área deve ter cobertura resistente. É proibida a existência de pontas verticais de vergalhões de aço desprotegidas.
- e) **Medidas de proteção contra quedas em altura:** É obrigatória a instalação de proteção coletiva onde houver risco de queda de trabalhadores ou de projeção de materiais. As aberturas no piso devem ter fechamento provisório resistente. O cinto de segurança tipo paraquedista deve ser utilizado em atividades a mais de 2,0 metros de altura do piso, nas quais haja risco de queda do trabalhador, resguardadas todas as premissas já estabelecidas pela NR 35.
- f) **Andaimes e plataformas de trabalho:** Devem ser dimensionados e construídos de modo a suportar, com segurança, as cargas de trabalho a que estão sujeitos. O piso deve ter forração completa, antiderrapante, ser nivelado e fixado de modo seguro e resistente. Os andaimes devem dispor de sistema guarda-corpo e rodapé, inclusive nas cabeceiras, em todo o perímetro, com exceção do lado da face de trabalho. Os andaimes cujos pisos de trabalho estejam situados a mais de 1,5 metros de altura devem ser providos de escadas ou rampas. É proibido o trabalho em andaimes de periferia da edificação sem que haja proteção adequada fixada à respectiva estrutura. É proibido o deslocamento das estruturas dos andaimes com trabalhadores sobre os mesmos.
- g) **Instalações elétricas:** A execução e manutenção das instalações elétricas devem ser realizadas por trabalhador qualificado e com a supervisão por profissional legalmente habilitado. Somente podem ser realizados serviços nas instalações quando o circuito elétrico não estiver energizado. É proibida a existência de partes vivas expostas de circuitos de equipamentos elétricos. As emendas e derivações dos condutores devem ser executadas de modo que assegurem a resistência mecânica e contato elétrico adequado. O isolamento de emendas e derivações deve ter característica equivalente à dos condutores utilizados. Os condutores devem ter isolamento adequado, não sendo permitido obstruir a circulação de materiais e pessoas. Os circuitos elétricos devem ser protegidos contra impactos mecânicos, umidade e agentes corrosivos. Sempre que a fiação de um circuito provisório se tornar inoperante ou dispensável, deve ser retirada pelo eletricitista responsável. As instalações elétricas provisórias de um canteiro de obras devem ser constituídas de chave geral (do tipo blindada, se exposta ao tempo). As estruturas e carcaças dos equipamentos elétricos devem ser eletricamente aterradas. Deverá ser providenciado o projeto das instalações elétricas provisórias, juntamente com o respectivo diagrama unifilar.
- h) **Armazenagem e estocagem de material:** Devem ser de modo a não prejudicar o trânsito de trabalhadores, a circulação de materiais, o acesso aos equipamentos de combate a incêndios, não obstruir as portas ou saídas de emergência e não provocar empuxos ou sobrecargas nas paredes, lajes ou estrutura de sustentação, além do previsto em seu dimensionamento. As pilhas de materiais, a granel ou embalados devem ter forma e altura que garantam a sua estabilidade e facilitem o seu manuseio. As madeiras retiradas de andaimes, tapumes, formas e escoramentos devem ser empilhadas, depois de retirados ou rebatidos os pregos, arames e fitas de amarração.
- i) **Ordem e limpeza:** O canteiro de obras deve apresentar-se organizado, limpo e desimpedido, notadamente nas vias de circulação, passagens e escadarias. Para a manutenção do local de trabalho organizado, deve-se observar as seguintes orientações:
- limpeza do terreno e delimitação das áreas de trabalho;

- horários definidos de limpeza mais profunda;
- manter o canteiro organizado, limpo e bem sinalizado;
- remoção do entulho que evita o acúmulo excessivo da poeira;
- manter as passagens limpas e livres;
- ao final e início de cada expediente de trabalho, o encarregado ou responsável pela obra deverá verificar o estado de conservação de cada canteiro de obra utilizado. Nos casos em que forem observados acúmulo de entulho, sujeira, queda das delimitações das áreas de trabalho (seja ela realizada por tapumes, fita zebra, cerquite ou outro material previamente acordado com a equipe técnica do Porto de Imbituba), a empresa deverá providenciar o imediato reparo de tais inconformidades, sob condição para o início ou liberação dos trabalhos.

Ainda, a CONTRATADA é responsável por manter a regularidade da ordem e limpeza apontadas para os canteiros durante **toda** a execução da obra, mesmo nos dias em que não houver atividade correspondente. **O desrespeito às recomendações aqui apresentadas é configurado como infração contratual, sujeito às sanções previstas em contrato.**

#### 4.3. DA SEGURANÇA E SAÚDE NO TRABALHO

A CONTRATADA deverá cumprir com as normas regulamentadoras de segurança e saúde do trabalho emanadas pelo Ministério do Trabalho e Emprego – MTE e também os requisitos de Saúde e Segurança Ocupacional da SCPAR Porto de Imbituba, observando as seguintes exigências:

- j) a) Deverá entregar a documentação relativa à saúde de segurança no trabalho devidamente atualizada conforme Quadro 1 e Quadro 2, além de outras que vierem a ser solicitadas devido à natureza e riscos dos trabalhos a serem realizados.
- k) c) Garantir que todos os empregados possuam treinamento, capacitação, habilitação e autorização de acordo com a atividade a ser realizada nas dependências do Porto. Para os trabalhos com máquinas e equipamentos, além dos documentos exigidos conforme Quadro 1 e Quadro 2, deverá o operador, durante a execução dos serviços, portar cartão de identificação contendo nome, função, fotografia e nome da máquina que está capacitado a operar. O cartão deverá ser mantido em local visível e ser renovado com periodicidade máxima de 1 ano mediante exame médico (ASO).
- e) Fornecer todos os equipamentos de proteção individual (EPI's) e coletiva (EPC's) necessários e compatíveis com o risco existente em cada serviço contratado, não permitindo que nenhum de seus empregados ou subcontratados executem qualquer tarefa sem a utilização destes equipamentos, responsabilizando-se por qualquer infração referente às normas pertinentes à segurança do trabalho. Os EPI's devem estar em perfeito estado de conservação, possuir certificado de aprovação (CA) dentro da validade e os empregados devem estar treinados quanto ao seu uso.
- f) Os funcionários da empresa contratada deverão estar devidamente identificados (crachá/uniforme) e equipados (EPI, ferramentas, máquinas e equipamentos) de acordo com a natureza dos riscos característicos da atividade a desempenhar dentro das dependências do Porto. As máquinas e equipamentos devem estar em boas condições de funcionamento e segurança.
- g) As obras ou serviços que estejam em andamento nas instalações da SCPAR devem estar claramente sinalizadas e isoladas de acordo com a necessidade, através da utilização de barreiras e tapumes, placas de avisos e outros dispositivos de isolamento e sinalização.

h) No caso de ocorrência de acidente de trabalho ou trajeto e doenças ocupacionais com trabalhadores da CONTRATADA ou subcontratada, a empresa CONTRATADA deverá comunicar imediatamente o requerente ou fiscal do contrato e o setor de SSMA da SCPar, encaminhando, no primeiro dia útil após a ocorrência, a investigação do acidente e cópia da CAT – Comunicação de Acidente de Trabalho.

Quadro 1 - Documentos da empresa

<b>LISTAGEM DE DOCUMENTOS - EMPRESA</b>	
<b>Documentos da Empresa</b>	<b>Validade do Documento</b>
<b>PPRA</b> - Programa de Prevenção de Riscos Ambientais se elaborado por Engenheiro de Segurança do Trabalho deverá conter cópia da Anotação de Responsabilidade Técnica (ART);	Anual
<b>PCMSO</b> - Programa de Controle Médico de Saúde Ocupacional - deve conter cópia do certificado de habilitação do Médico Responsável pela coordenação;	Anual
<b>PCMAT</b> - Programa de Condições e Meio Ambiente do Trabalho (somente para empresa de construção civil). São obrigatórios a elaboração e o cumprimento do PCMAT nos estabelecimentos com 20 (vinte) trabalhadores ou mais, contemplando os aspectos desta NR e outros complementares de segurança.	Anual

Quadro 2 - Documentos dos funcionários

<b>LISTAGEM DE DOCUMENTOS - FUNCIONÁRIOS</b>	
<b>Documentos dos Funcionários</b>	<b>Validade do Documento</b>
<b>Documentos pessoais</b> - RG e CPF ou CNH	-
<b>Vínculo empregatício</b> (Carteira de Trabalho e Previdência Social – CTPS) - Página com foto, página com qualificação civil e página com contrato ou ficha de registro de empregado, válida somente com foto do funcionário, carimbo e assinatura do responsável da empresa ou contrato de trabalho assinado pelas partes e registrado em cartório.	-
<b>Ficha de EPI</b> (Equipamento de proteção individual) - devidamente assinada pelo empregado, constando os Equipamentos a serem utilizados, de acordo com o risco de cada atividade.	A cada novo serviço prestado
<b>ASO</b> (Atestado de Saúde Ocupacional - atualizado) - constando parecer final do médico quanto a estar apto ou não para a atividade a ser desempenhada. Atendimento à NR 7.	Anual
<b>Comprovação da habilitação e qualificação profissional dos empregados</b> - Certificados de treinamentos de acordo com os cargos da empresa contratada e o serviço a ser executado. Para Trabalhos com máquinas e equipamentos conforme NR-11 e NR-12 deverá apresentar o Certificado de treinamento específico para o tipo de máquina em que irá exercer suas funções; ou comprovar experiência por meio de registro na Carteira de Trabalho e Previdência Social – CTPS ou Ficha de Registro do empregado de no mínimo 2 anos, e que o registro comprove que o operador não ficou mais de 1 ano fora da função. Para o desempenho dos serviços que envolvam	Conforme validade específica

eletricidade, comprovar capacitação conforme a NR-10. Para realização de trabalhos em altura, NR-35.	
<b>Participação no treinamento de Integração de Terceiros.</b>	Anual

#### 4.3.1. OBSERVAÇÕES COMPLEMENTARES QUANTO À NR 10

A fim de ressaltar a importância das recomendações da NR 10, ressalta-se algumas de suas exigências de observância obrigatória. Cabe ao responsável pela obra zelar para que sejam respeitados todos os preceitos e condições estabelecidas por tal norma:

- a) As intervenções em instalações elétricas com tensão igual ou superior a 50 volts (em corrente alternada) ou superior a 120 volts (em corrente contínua), somente podem ser realizadas por trabalhador qualificado, que tenha concluído curso específico na área elétrica reconhecido pelo Sistema Oficial de Ensino. As operações elementares como ligar e desligar circuitos elétricos, realizadas em baixa tensão, com materiais e equipamentos elétricos em perfeito estado de conservação e adequados para operação, poderão ser realizadas por qualquer pessoa não advertida.
- b) Nos trabalhos (de construção, montagem, operação, reforma, ampliação, reparação e inspeção) em instalações elétricas, devem ser adotadas medidas preventivas destinadas ao controle dos riscos adicionais, especialmente quanto à altura, confinamento, campos elétricos e magnéticos, explosividade, umidade, poeira, fauna e flora e outros agravantes, adotando-se a sinalização de segurança. As áreas onde houver instalações ou equipamentos elétricos devem ser dotadas de proteção contra incêndio e explosão, conforme dispõe a NR-23.
- c) Nas instalações e serviços em eletricidade deve ser adotada sinalização adequada de segurança, destinada à advertência e à identificação, obedecendo também ao disposto na NR-26:
  - identificação de circuitos elétricos;
  - travamentos e bloqueios de dispositivos e sistemas de manobra e comandos;
  - restrições e impedimentos de acesso;
  - delimitações de áreas;
  - sinalização de áreas de circulação, de vias públicas, de veículos e de movimentação de cargas;
  - sinalização de impedimento de energização;
  - identificação de equipamento ou circuito impedido.
- d) Nos locais de trabalho só podem ser utilizados equipamentos, dispositivos e ferramentas elétricas compatíveis com a instalação elétrica existente, preservando-se as características de proteção, respeitadas as recomendações do fabricante e as influências externas;
- e) Para atividades em instalações elétricas deve ser garantida ao trabalhador iluminação adequada e uma posição de trabalho segura, de acordo com a NR-17, de forma a permitir que ele disponha dos membros superiores livres para a realização das tarefas;
- f) Para evitar o risco de contato (choque elétrico), as instalações elétricas devem ser isoladas e aterradas, ou providas de um controle à distância, manual e/ou automático;
- g) Os condutores e suas conexões devem prever isolamento, dimensionamento, identificação e aterramento;

- h) É proibida a ligação simultânea de mais de um aparelho à mesma tomada de corrente, salvo se a instalação foi projetada com essa finalidade;
- i) Os equipamentos de iluminação devem ser de tipo adequado ao local da instalação e possuir proteção externa adequada;
- j) Todo profissional de eletricidade deve estar apto a prestar primeiros socorros a acidentados, especialmente através das técnicas de realimentação cardiorrespiratória, bem como equipamentos de combate a incêndio (do tipo 3).

## **5. OBRIGAÇÕES ESPECÍFICAS DA CONTRATADA E DO CONTRATANTE**

Além das obrigações relacionadas abaixo, informar as obrigações específicas da contratada e da contratante em relação ao objeto licitado.

### **5.1. OBRIGAÇÕES DA CONTRATADA**

- a) Cumprir fielmente com todas as obrigações do Termo de Referência/Projeto Básico;
- b) Atender a todas as solicitações de contratação efetuadas durante a vigência do Contrato;
- c) Manter todas as condições de habilitação e qualificações exigidas na licitação;
- d) Assumir a responsabilidade pelos encargos sociais e outros, pertinentes ao fornecimento do(s) produto(s), bem como taxas, impostos, fretes e demais despesas, diretas e indiretas, incidentes sobre o(s) mesmo(s);
- e) Responsabilizar-se por todas e quaisquer despesas, inclusive despesa de natureza previdenciária, fiscal, trabalhista ou civil, bem como emolumentos, ônus ou encargos de qualquer espécie e origem, pertinentes à execução do objeto do Contrato;
- f) Responsabilizar-se por quaisquer danos ou prejuízos, físicos ou materiais, causados à Contratante ou a terceiros, pelos seus prepostos, advindos de imperícia, negligência, imprudência ou desrespeito às normas de segurança, quando da execução do fornecimento;
- g) Submeter-se à fiscalização por parte da Contratante;
- h) A contratada é responsável por obter e manter, durante todo o prazo de vigência do contrato, todas as autorizações, alvarás e licenças, seja de que natureza forem, porventura exigidas para a o cumprimento do objeto licitado;
- g) Não subcontratar, ceder ou transferir o objeto deste Edital

### **5.2. OBRIGAÇÕES DA CONTRATANTE**

- a) Emitir Contrato do(s) objeto(s) licitado(s);
- b) Comunicar à Contratada toda e qualquer ocorrência relacionada com a aquisição do(s) produto(s);
- c) Pagar à Contratada o preço ajustado, de acordo com a forma de pagamento estipulada no Edital;
- d) Rejeitar, no todo ou em parte, o(s) produto(s) entregue(s) pela Contratada fora das especificações do edital;
- e) Fiscalizar e acompanhar a execução do Contrato, segundo seu interesse, sob os aspectos qualitativos e quantitativos, relatando irregularidades, quando for o caso;
- f) Aplicar as sanções administrativas, quando se fizerem necessárias;
- g) Prestar as informações e os esclarecimentos que venham a ser solicitados pela Contratada;

## **6. ORÇAMENTO**

De acordo com o previsto no art. 34 da Lei 13.303/2016, "O valor estimado do contrato a ser celebrado pela empresa pública ou pela sociedade de economia mista será sigiloso, [...]".

## **7. PRAZO DE VIGÊNCIA DO CONTRATO E PRAZO DE EXECUÇÃO/ENTREGA DO OBJETO, INDICANDO SE HAVERÁ POSSIBILIDADE DE PRORROGAÇÃO**

O prazo para a execução dos serviços é de 60 (sessenta) dias, contado a partir da emissão da Ordem de Serviço e o prazo de vigência é de 120 (cento e vinte) dias, contados a partir da assinatura do contrato. Esses prazos poderão ser prorrogados a exclusivo critério da empresa SCPAR Porto de Imbituba S.A.

As atividades deverão ser desenvolvidas conforme Cronograma de Execução fornecido pela empresa contratante, cabendo à empresa contratada para os serviços em questão atentar para as respectivas etapas correspondentes aos seus serviços e cumprir rigorosamente os prazos de execução predeterminados.

## **8. FORMA DE RECEBIMENTO E ACEITE DO OBJETO**

O Termo de Recebimento Provisório só será emitido após a aprovação do fiscal do contrato, na qual deverá cumprir os prazos estabelecidos e seguir as diretrizes e especificações contidas neste Projeto Básico.

O Termo de Recebimento Definitivo só poderá ser emitido ao término do prazo de vigência do contrato, para garantir que não houve vícios ou defeitos na execução dos serviços, iniciando-se a contagem do prazo previsto no artigo 618 do Código Civil da Lei nº 10.406/02.

## **9. FORMA E CONDIÇÕES DE PAGAMENTO.**

A quantia será paga após o término dos serviços previstos em Ordem de Serviço, sendo pagos mensalmente conforme boletins de medição emitidos pela equipe de fiscalização do contrato.

Para efeitos de pagamento, será considerado entregue o produto/serviço completamente instalado ou realizado, de acordo com o quantitativo e composições do anexo.

---

**LETICIA DE CARVALHO SOMAVILA**  
Agente de Obras e Infraestrutura –  
Engenharia Civil  
SCPar Porto de Imbituba S.A.

---

**MAURICIO TONIAL**  
Agente de Obras e Infraestrutura –  
Engenharia Civil  
SCPar Porto de Imbituba S.A.

---

**FERNANDA DINIZ PASQUALETI**  
Técnica em Edificações  
SCPar Porto de Imbituba S.A.

---

**VINÍCIUS TEIXEIRA GODINHO**  
Técnico em Edificações  
SCPar Porto de Imbituba S.A.

**De acordo**

---

**MAIRO PUCCINI SERRALHA**  
Gerente de Obras  
SCPar Porto de Imbituba S.A.

**ANEXO I.A - Planta de Localização**

DISPONÍVEL NO SITE [WWW.PORTODEIMBITUBACOM.BR](http://WWW.PORTODEIMBITUBACOM.BR), LINK LICITAÇÕES

**Anexo II.A - Muro de Contenção**

DISPONÍVEL NO SITE [WWW.PORTODEIMBITUBACOM.BR](http://WWW.PORTODEIMBITUBACOM.BR), LINK LICITAÇÕES

**Anexo III.A - Planta Baixa Cais 01**

DISPONÍVEL NO SITE [WWW.PORTODEIMBITUBACOM.BR](http://WWW.PORTODEIMBITUBACOM.BR), LINK LICITAÇÕES

## ANEXO II

### MODELO DE ETIQUETA DE IDENTIFICAÇÃO DOS ENVELOPES

#### ENVELOPE nº 01

SCPAR PORTO DE IMBITUBA S.A.  
EDITAL DE PREGÃO PRESENCIAL Nº 045/2019  
RAZÃO SOCIAL DA LICITANTE:  
CNPJ:  
FONE:  
E-MAIL:

**PROPOSTA DE PREÇOS**

#### ENVELOPE nº 02

SCPAR PORTO DE IMBITUBA S.A.  
EDITAL DE PREGÃO PRESENCIAL Nº 045/2019  
RAZÃO SOCIAL DA LICITANTE:  
CNPJ:  
FONE:  
E-MAIL:

**DOCUMENTOS DE HABILITAÇÃO**

#### ENVELOPE nº 03

SCPAR PORTO DE IMBITUBA S.A.  
EDITAL DE PREGÃO PRESENCIAL Nº 045/2019  
RAZÃO SOCIAL DA LICITANTE:  
CNPJ:  
FONE:  
E-MAIL:

**DECLARAÇÕES E DOCUMENTOS (quando a empresa não enviar representante à sessão)**

### ANEXO III

### MODELO DE PROPOSTA DE PREÇO

Prezados Senhores:

1 - De acordo com o estabelecido no instrumento convocatório da Licitação em epígrafe, informamos nossa proposta:

Item	Descrição	Und.	Quant.	Valor Unit (R\$)	Valor Unit com BDI (R\$)	Total (R\$)
<b>1</b>	<b>SERVIÇOS INICIAIS</b>					
1.1	PLACA DE OBRA EM CHAPA DE ACO GALVANIZADO	m <sup>2</sup>	1			
1.2	TAPUME DE CHAPA DE MADEIRA COMPENSADA, E= 6MM, COM PINTURA A CAL E REAPROVEITAMENTO DE 2X	m <sup>2</sup>	215			
1.3	Tapume em cerca de isolamento na cor laranja altura 1,20m	m	75			
1.4	Aluguel de container para sanitário / vestiário (largura: 220cm / comprimento: 620cm / bacias: 2 / lavatório: 1 / mictório: 1 / chuveiro: 4) - C10.08.05.10.030	mês	2			
1.5	REMOCAO PAV BLOCO INTERTRAVADO COM 8 E 4 CM	m <sup>2</sup>	192			
<b>2</b>	<b>MOVIMENTOS DE TERRA</b>					
2.1	Escavação, carga e transporte de material de 2ª categoria - DMT de 50 a 200 m - caminho de serviço pavimentado - com carregadeira e caminhão basculante de 14 m <sup>3</sup>	m <sup>3</sup>	780			
2.2	Escavação, carga e transporte de material de 2ª categoria - DMT de 400 a 600 m - caminho de serviço pavimentado - com carregadeira e	m <sup>3</sup>	156			

2.3	REATERRO COM COMPACTAÇÃO MECÂNICA	m <sup>3</sup>	600			
2.4	Transporte de solo de 1ª e 2ª categoria por caminhão para distâncias superiores ao 3º km até o 5º km	m <sup>3</sup>	500			
2.5	ENROCAMENTO PEDRAS 0,4TN-JUZANTE ENSECADEIRA CAIS CONTENCAO	ton	1350			
<b>3</b>	<b>MURO DE CONTENÇÃO</b>					
3.1	MURO DE ARRIMO DE CONCRETO CICLOPICO COM 30% DE PEDRA DE MAO	m <sup>3</sup>	120			
3.2	Formas de compensado resinado 14 mm - uso geral - utilização de 2 vezes - confecção, instalação e retirada	m <sup>2</sup>	110			
<b>4</b>	<b>IMPERMEABILIZAÇÃO</b>					
4.1	IMPERMEABILIZAÇÃO DE SUPERFÍCIE COM MANTA ASFÁLTICA, UMA CAMADA, INCLUSIVE APLICAÇÃO DE PRIMER ASFÁLTICO, E=3MM. AF_06/2018	m <sup>2</sup>	72			
4.2	CHAPISCO APLICADO EM ALVENARIAS E ESTRUTURAS DE CONCRETO INTERNAS, COM COLHER DE PEDREIRO. ARGAMASSA TRAÇO 1:3 COM PREPARO EM BETONEIRA 400L. AF_06/2014	m <sup>2</sup>	72			
4.3	EMBOÇO OU MASSA ÚNICA EM ARGAMASSA TRAÇO 1:2:8, PREPARO MANUAL, APLICADA MANUALMENTE EM PANOS CEGOS DE FACHADA (SEM PRESENÇA DE VÃOS), ESPESSURA DE 25 MM. AF_06/2014	m <sup>2</sup>	72			
<b>5</b>	<b>DRENAGEM</b>					
5.1	TUBO PVC D=3" COM MATERIAL DRENANTE PARA DRENO/BARBACA - FORNECIMENTO E INSTALACAO	m	70			
5.2	COLCHAO DRENANTE C/ 30CM PEDRA BRITADA N.3/FILTRO TRANSICAO MANTA GEOTEXTIL 100% POLIPROPILENO OU POLIESTER INCL FORNEC/COLOCMAT	m <sup>2</sup>	72			
<b>6</b>	<b>SERVIÇOS FINAIS</b>					

6.1	EXECUÇÃO DE VIA EM PISO INTERTRAVADO, COM BLOCO 16 FACES DE 22 X 11 CM, ESPESSURA 8 CM. AF_12/2015 _Cópia da SINAPI (92407)	m <sup>2</sup>	192				
6.2	LIMPEZA FINAL DA OBRA	m <sup>2</sup>	1056				
						<b>Valor Total sem BDI (R\$)</b>	
						<b>Valor Total do BDI (R\$)</b>	
						<b>Valor Total Global (R\$)</b>	

2 - No caso de adjudicação do contrato, o representante da nossa empresa que assinará o contrato será o Sr.(a.) \_\_\_\_\_ qualificação \_\_\_\_\_ (Gerente/Sócio/Proprietário).

3 - Prazo de Validade da Proposta: \_\_\_\_\_ dias. (Prazo por extenso).

4 - Os preços contidos nesta proposta incluem todos os custos e despesas, tais como: custos diretos e indiretos, tributos incidentes, taxa de administração, materiais, serviços, encargos sociais, trabalhistas, seguros, frete, embalagens, lucro e outros necessários ao cumprimento integral do objeto do Edital de Pregão Presencial nº 045/2019e seus Anexos.

Obs.: Esta proposta deverá ser preenchida em papel timbrado da empresa e assinada pelo(s) seu(s) representante(s) legal (is) ou procurado devidamente habilitado.

<b>RAZÃO SOCIAL</b>					
<b>CNPJ Nº</b>		<b>ENDEREÇO</b>			
<b>COMPLEMENTO</b>		<b>CEP</b>	<b>MUNICÍPIO</b>		<b>UF</b>
<b>TELEFONE</b>	<b>E-MAIL</b>		<b>BANCO</b>	<b>AGÊNCIA</b>	<b>CONTA CORRENTE</b>
<b>REPRESENTANTE LEGAL</b>		<b>CPF</b>	<b>TELEFONE</b>	<b>E-MAIL</b>	

Local e data:

\_\_\_\_\_  
Assinatura/Carimbo

#### ANEXO IV

### MODELO DE DECLARAÇÃO DE ATENDIMENTO DOS REQUISITOS DE HABILITAÇÃO, DE CONFIDENCIALIDADE E DE INEXISTENCIA DE IMPEDIMENTOS À CONTRATAÇÃO

....., inscrito no CNPJ nº....., por intermédio de seu representante legal o(a) Sr(a)....., portador(a) da Carteira de Identidade nº..... e do CPF nº ....., **DECLARA:**

- 1) Para efeitos do atendimento às normas legais e editalícias, que atende plenamente as condições de habilitação estabelecidas neste edital.
- 2) Comprometer-se a não divulgar ou transferir a terceiros, sob qualquer pretexto, bem como manter em absoluta confidencialidade, as informações e outros dados técnicos confidenciais, que a SCPAR Porto de Imbituba S.A. transmitir a nossa equipe técnica, prepostos ou empregados, desde que necessárias para execução dos trabalhos objeto deste edital, tomando para isso as providências cabíveis para a proteção das informações e dados técnicos confidenciais recebidos.
- 3) Que inexistem impedimentos à contratação, nos termos do artigo 38 da Lei nº 13.303, de 2016 e da Lei Estadual nº 16.493/14, não estando suspensa de participar de licitações e declarando não haver nada, nenhum fato superveniente, que a impeça de contratar com a Administração Pública.

\_\_\_\_\_, \_\_\_\_ de \_\_\_\_\_ de 20XX.

\_\_\_\_\_  
Nome e assinatura do responsável pela empresa

## ANEXO V

### DECLARAÇÃO DE VISTORIA E CONCORDÂNCIA

**DECLARAMOS**, para fins de participação no processo licitatório do Edital de Pregão Presencial Nº 045/2019 da SCPAR Porto de Imbituba S.A., que a licitante \_\_\_\_\_, representada legalmente pelo Sr(a). \_\_\_\_\_, inscrita no CNPJ sob o nº \_\_\_\_\_, instalada a \_\_\_\_\_, na cidade de \_\_\_\_\_ - \_\_\_\_\_, compareceu nesta data à Av. Presidente Getúlio Vargas, 100 – Área Portuária – Porto Organizado de Imbituba, Centro – Imbituba, SC, tomou conhecimento, em visita técnica, das condições ambientais e técnicas que condicionam a **CONTRATAÇÃO DE SERVIÇOS DE EXECUÇÃO DA OBRA DE RECUPERAÇÃO DO MURO DE CONTENÇÃO DO ENROCAMENTO NO CAIS 01 DO PORTO DE IMBITUBA, COM FORNECIMENTO DE MATERIAL, MÃO DE OBRA E EQUIPAMENTOS**

Durante a vistoria supracitada, a empresa inspecionou os locais a serem avaliados para a execução dos serviços, esclarecendo todas as demais dúvidas pertinentes ao objeto desta licitação.

Imbituba, \_\_\_\_ de \_\_\_\_\_ de \_\_\_\_\_.

\_\_\_\_\_  
Representante da SCPAR Porto de Imbituba S.A.

### DECLARAÇÃO DE CONCORDÂNCIA

Concordamos com os termos da declaração acima, dando-nos por satisfeitos com as informações obtidas e plenamente capacitados a elaborar nossa proposta para a licitação.

Imbituba, \_\_\_\_ de \_\_\_\_\_ de \_\_\_\_\_.

\_\_\_\_\_  
(carimbo e assinatura do representante legal da declarante)

**ANEXO VI**

**MODELO DE DECLARAÇÃO DE RENÚNCIA À VISITA TÉCNICA**

**DECLARAÇÃO DE RENÚNCIA À VISITA TÉCNICA**

(EMITIR EM PAPEL TIMBRADO DA EMPRESA)

(Nome)....., responsável legal da empresa  
....., CNPJ nº .....  
Endereço:..... Fone: .....  
E-mail: .....

Declara que renuncia à Visita Técnica aos locais e as instalações para a prestação dos serviços constantes do objeto do Edital nº 045/2019, e o quadro técnico da empresa tomou conhecimento das reais condições de execução dos serviços, bem como coletaram informações de todos os dados e elementos necessários à perfeita elaboração da proposta comercial, responsabilizando-se por manter as garantias que vincularem nossa proposta ao presente procedimento licitatório, em nome da empresa que represento.

Imbituba, ..... de ..... de 20XX.

---

Nome e assinatura do responsável pela empresa

## ANEXO VII

### MINUTA DO CONTRATO

**CONTRATO Nº XXX/20XX, PARA CONTRATAÇÃO DE SERVIÇOS DE EXECUÇÃO DA OBRA DE RECUPERAÇÃO DO MURO DE CONTENÇÃO DO ENROCAMENTO NO CAIS 01 DO PORTO DE IMBITUBA, COM FORNECIMENTO DE MATERIAL, MÃO DE OBRA E EQUIPAMENTOS, firmado entre a SCPar Porto de Imbituba S.A. e a empresa \_\_\_\_\_, na forma abaixo.**

#### CONTRATANTE

<b>SCPAR PORTO DE IMBITUBA S.A.</b>	
CNPJ: 17.315.067/0001-18	
ENDEREÇO: Av. Getúlio Vargas, S/N	
CEP: 88.780-000	MUNICÍPIO: IMBITUBA/SC
REPRESENTANTE(S) LEGAL(IS):	
NOME:	
CPF/MF	CARGO: DIRETOR PRESIDENTE
NOME:	
CPF/MF:	CARGO: DIRETOR

#### CONTRATADA

CNPJ:	
ENDEREÇO:	
CEP:	MUNICÍPIO:
REPRESENTANTE(S) LEGAL(IS):	
NOME:	
CPF/MF:	CARGO:

As partes acima identificadas resolvem firmar o presente contrato para contratação de serviços de execução da obra de recuperação do muro de contenção do enrocamento no Cais 01 do Porto de Imbituba, com fornecimento de material, mão de obra e equipamentos, decorrente do edital de Pregão Presencial nº 045/2019, nos termos e condições a seguir:

#### CLÁUSULA PRIMEIRA – Do Objeto e da execução

O objeto deste contrato consiste na **CONTRATAÇÃO DE SERVIÇOS DE EXECUÇÃO DA OBRA DE RECUPERAÇÃO DO MURO DE CONTENÇÃO DO ENROCAMENTO NO CAIS 01 DO PORTO DE IMBITUBA, COM FORNECIMENTO DE MATERIAL, MÃO DE OBRA E EQUIPAMENTOS**, conforme Anexo I – Termo de Referência/Projeto Básico – do Edital de Pregão Presencial nº 045/2019.

§1º O presente contrato será executado pelo regime de empreitada por preço global.

§2º Fazem parte do presente contrato, vinculando e obrigando as partes, o Termo de Referência e demais obrigações constantes do Edital nº 045/2019 e a proposta de preço da Contratada.

§3º Este contrato será regido pela Lei nº 10.520/02, Lei nº 13.303/2016, Regulamento de Licitações e Contratos da SCPAR Porto de Imbituba S.A. e pelos preceitos de direito público, aplicando-se-lhe, supletivamente os princípios da teoria geral dos contratos e as disposições de direito privado.

## **CLÁUSULA SEGUNDA – Do Preço, Condições de Pagamento e Reajuste.**

### **I - Do Preço**

O objeto do presente contrato importa no valor total de R\$ .....

“ANEXAR PROPOSTA VENCEDORA DO CERTAME”

### **II - Das Condições de Pagamento**

O pagamento será:

Efetuada mensalmente, mediante medições e aceites do Fiscal do Contrato, sendo considerado entregue o produto/serviço completamente realizado, de acordo com o quantitativo solicitado. Não será efetuado nenhum pagamento sem que haja a execução de serviço.

Sustado se verificada execução defeituosa do Contrato, ou enquanto persistirem restrições quanto aos serviços prestados no período a que a mesma se refere. Também será sustado o pagamento se existente débito pendente de satisfação para com a Contratante ou com terceiros, relacionados com o Contrato.

Feito em até 15 (quinze) dias após a emissão da Nota Fiscal, por meio de boleto bancário.

§1º A nota fiscal somente será emitida após autorização prévia e expressa da Contratante.

§2º Vencido o prazo estabelecido e não efetuado o pagamento, os valores serão corrigidos com base nos mesmos critérios adotados para a atualização das obrigações tributárias, em observância ao que dispõe o artigo 117 da Constituição Estadual e o artigo 125, inciso IV, do Regulamento de Licitações e Contratos da SCPAR Porto de Imbituba S.A.

### **III- Do reajuste dos preços**

O valor contratado não será reajustado, sendo fixo e único, estando inclusos todos e quaisquer ônus, quer sejam tributários, fiscais ou trabalhistas, seguros, impostos e taxas, transporte, frete e quaisquer outros encargos necessários ao fornecimento do objeto do Contrato.

## **CLÁUSULA TERCEIRA – Dos prazos, da execução e da vigência**

**Prazo de Vigência do Contrato:** O Contrato será de 120 (cento e vinte) dias, após assinatura do instrumento contratual, podendo ser prorrogado a único e exclusivo critério da Contratante, na forma do artigo 141 do Regulamento de Licitações e Contratos da SCPAR Porto de Imbituba S/A.

**Prazo de Execução dos Serviços:** Os serviços registrados deverão ser executados em até 60 (sessenta) dias, contados após o envio da “Ordem de Serviço” pela Contratante, devidamente expressa e documentada. Ressalta-se que o prazo deverá ser atendido sem atrasos, sujeito a multa contratual, sendo a prorrogação do prazo de vigência somente permitida nos casos previstos no art. 141 do Regulamento de Licitações e Contratos da SCPAR Porto de Imbituba S.A.

#### **CLÁUSULA QUARTA – Da Dotação Orçamentária**

As despesas decorrentes da execução do objeto do presente Contrato correrão à conta de recursos próprios da Contratante.

#### **CLÁUSULA QUINTA – DAS OBRIGAÇÕES DA CONTRATADA**

Além de outras obrigações estabelecidas neste Instrumento, em seus anexos ou nas leis vigentes, particularmente na Lei nº 13.303/2016, ou que entrarem em vigor, constituem obrigações do Contratado:

- a) atender a todas as solicitações de contratação efetuadas durante a vigência do Contrato;
- b) manter todas as condições de habilitação e qualificações exigidas no Edital de Pregão Presencial nº 045/2019;
- c) assumir a responsabilidade pelos encargos sociais e outros, pertinentes à execução dos serviços, bem como taxas, impostos, fretes e demais despesas, diretas e indiretas, incidentes sobre o(s) mesmo(s);
- d) responsabilizar-se por todas e quaisquer despesas, inclusive despesa de natureza previdenciária, fiscal, trabalhista ou civil, bem como emolumentos, ônus ou encargos de qualquer espécie e origem, pertinentes à execução do objeto do Contrato;
- e) responsabilizar-se por quaisquer danos ou prejuízos, físicos ou materiais, causados à Contratante ou a terceiros, pelos seus prepostos, independentemente da comprovação de sua culpa ou dolo na execução do contrato, quando da execução do fornecimento;
- f) submeter-se à fiscalização por parte do Contratante;
- g) obter e manter, durante todo o prazo de vigência do contrato, todas as autorizações, alvarás e licenças, seja de que natureza forem, porventura exigidas para a o cumprimento do objeto licitado;
- h) cumprir com exatidão todos os termos e condições fixados pelo Termo de Referência/Projeto Básico - Anexo I ao Edital de Pregão Presencial nº 045/2019.
- i) designar 01 (um) preposto como responsável pelo Contrato firmado com a Contratante, para participar de eventuais reuniões e ser o interlocutor do Contratado, zelando pelo fiel cumprimento das obrigações previstas neste Instrumento.
- j) comunicar obrigatória e previamente à Contratante, por carta e/ou e-mail, o recebimento de qualquer determinação, inclusive as provenientes de decisões ou sentenças judiciais, que implique débito ou bloqueio na conta corrente e/ou conta salário, na qual o beneficiário recebe o crédito do Contratante.
- k) É vedada a subcontratação do objeto.

#### **CLÁUSULA SEXTA – DAS OBRIGAÇÕES DA CONTRATANTE**

A Contratante obrigar-se-á a:

- a) emitir Contrato do(s) objeto(s) licitado(s);
- b) comunicar à Contratada toda e qualquer ocorrência relacionada com a execução dos serviços;
- c) pagar à Contratada o preço ajustado, de acordo com a forma de pagamento estipulada no Edital de Pregão Presencial nº 045/2019;
- d) rejeitar, no todo ou em parte, o(s) produto(s) entregue(s) pela Contratada fora das especificações do edital;
- e) fiscalizar e acompanhar a execução do Contrato, segundo seu interesse, sob os aspectos qualitativos e quantitativos, relatando irregularidades, quando for o caso;
- f) aplicar as sanções administrativas, quando se fizerem necessárias;
- g) prestar as informações e os esclarecimentos que venham a ser solicitados pela Contratada.

### CLÁUSULA SÉTIMA – Da Fiscalização

A Contratante exercerá, através de trabalhador indicado pela diretoria da SCPar Porto de Imbituba S.A., a fiscalização dos serviços, observando o fiel cumprimento do disposto neste Contrato.

Parágrafo único – A fiscalização de que trata esta Cláusula, não exclui nem reduz a responsabilidade da Contratada, inclusive perante terceiros, por qualquer irregularidade e, na ocorrência desta, não implica corresponsabilidade da Contratante.

### CLÁUSULA NONA - Matriz De Riscos

A SCPar Porto de Imbituba S.A. e o Contratado, tendo como premissa a obtenção do melhor custo contratual mediante a alocação do risco à parte com maior capacidade para geri-lo e absorvê-lo, identificam os riscos decorrentes da relação contratual e, sem prejuízo de outras previsões contratuais, estabelecem os respectivos responsáveis na Matriz de Riscos conforme abaixo:

Parágrafo Primeiro - É vedada a celebração de aditivos decorrentes de eventos supervenientes alocados na Matriz de Riscos como de responsabilidade da Contratada.

CATEGORIA DO RISCO	DESCRIÇÃO	CONSEQUÊNCIA	MEDIDAS MITIGADORAS	ALOCÇÃO DO RISCO
Risco atinente ao Tempo da Execução	Atraso na execução do objeto contratual por culpa do Contratado.	Aumento do custo do produto e/ou do serviço.	Diligência do Contratado na execução contratual.	Contratada
	Fatos retardadores ou impeditivos da execução do Contrato próprios do risco ordinário da atividade empresarial ou da execução.	Aumento do custo do produto e/ou do serviço.	Planejamento empresarial.	Contratada
	Fatos retardadores ou impeditivos da execução do Contrato que não estejam na sua álea ordinária, tais como fatos do príncipe, caso fortuito ou de força maior, bem como o retardamento determinado pela SCPar Porto de Imbituba, que comprovadamente repercute no preço do Contratado.	Aumento do custo do produto e/ou do serviço.	Revisão de preço.	SCPar Porto de Imbituba
Risco da Atividade Empresarial	Alteração de enquadramento tributário, em razão do resultado ou de mudança da atividade empresarial, bem como por erro do Contratado na avaliação da hipótese de incidência tributária.	Aumento ou diminuição do lucro do Contratado.	Planejamento tributário.	Contratada
	Variação da taxa de câmbio.	Aumento ou diminuição do custo do produto e/ou do serviço.	Instrumentos financeiros de proteção cambial (hedge).	Contratada
	Elevação dos custos operacionais para o desenvolvimento da atividade empresarial em geral e para a execução do objeto em particular, tais como aumento de preço de insumos, prestadores de serviço e mão de obra.	Aumento do custo do produto e/ou do serviço.	Reajuste anual de preço.	SCPar Porto de Imbituba

	Elevação dos custos operacionais definidos na linha anterior, quando superior ao índice de reajuste previsto na Cláusula de Equilíbrio Econômico Financeiro do Contrato.	Aumento do custo do produto e/ou do serviço.	Planejamento empresarial.	Contratada
<b>Riscos Trabalhista e Previdenciário</b>	Responsabilização da SCPar Porto de Imbituba por verbas trabalhistas e previdenciárias dos profissionais do Contratado alocados na execução do objeto contratual.	Geração de custos trabalhistas e/ou previdenciários para a SCPar Porto de Imbituba, além de eventuais honorários advocatícios, multas e verbas sucumbenciais.	Ressarcimento, pelo Contratado, ou retenção de pagamento e compensação com valores a este devidos, da quantia despendida pela SCPar Porto de Imbituba.	Contratada
<b>Risco Tributário e Fiscal (Não Tributário).</b>	Responsabilização da SCPar Porto de Imbituba por recolhimento indevido em valor menor ou maior que o necessário, ou ainda de ausência de recolhimento, quando devido, sem que haja culpa da SCPar Porto de Imbituba.	Débito ou crédito tributário ou fiscal (não tributário).	Ressarcimento, pelo Contratado, ou retenção de pagamento e compensação com valores a este devidos, da quantia despendida pela SCPar Porto de Imbituba.	Contratada

#### **CLÁUSULA DÉCIMA - Da Rescisão**

Constituem motivo para rescisão do contrato, conforme Lei nº 13.303/2016 e Regulamento de Licitações e Contratos da SCPar Porto de Imbituba S.A.:

I - o descumprimento de obrigações contratuais;

II - a alteração da pessoa da Contratada, mediante:

a) a subcontratação parcial do seu objeto, a cessão ou transferência, total ou parcial, a quem não atenda às condições de habilitação e sem prévia autorização da SCPar Porto de Imbituba S.A.

b) a fusão, cisão, incorporação, ou associação do Contratado com outrem sem prévia autorização da SCPar Porto de Imbituba S.A.

III - o desatendimento das determinações regulares do gestor ou fiscal do contrato;

IV - o cometimento reiterado de faltas na execução contratual;

V - a dissolução da sociedade ou o falecimento do Contratado;

VI - a decretação de falência ou a insolvência civil do Contratado;

VII - a alteração social ou a modificação da finalidade ou da estrutura da Contratada, desde que prejudique a execução do contrato;

VIII - o atraso nos pagamentos devidos pela SCPar Porto de Imbituba S.A. decorrentes de obras, serviços ou fornecimentos, ou parcelas destes, já recebidos ou executados, salvo em caso de calamidade pública, grave perturbação da ordem interna ou guerra, assegurado ao Contratado o direito de optar pela suspensão do cumprimento de suas obrigações até que seja normalizada a situação;

IX - a não liberação, por parte da SCPar Porto de Imbituba S.A., de área, local ou objeto para execução de obra, serviço ou fornecimento, nos prazos contratuais, bem como das fontes de materiais naturais especificadas no projeto;

X - a ocorrência de caso fortuito, força maior ou fato do príncipe, regularmente comprovada, impeditiva da execução do contrato;

XI - o descumprimento da proibição de trabalho noturno, perigoso ou insalubre a menores de 18 (dezoito) anos e de qualquer trabalho a menores de 16 (dezesseis) anos, salvo na condição de aprendiz, a partir de 14 (quatorze) anos;

XII - o perecimento do objeto contratual, tornando impossível o prosseguimento da execução da avença;

XIII - a não aceitação da recomposição do equilíbrio econômico-financeiro do contrato, uma vez comprovada em planilha de custos e pesquisas de mercado a redução dos encargos do Contratado;

XIV - ter frustrado ou fraudado, mediante ajuste, combinação ou qualquer outro expediente, o caráter competitivo de procedimento licitatório;

XV - ter afastado ou procurado afastar licitante, por meio de fraude ou oferecimento de vantagem de qualquer tipo; ter fraudado licitação ou contrato dela decorrente;

XVI - ter criado, de modo fraudulento ou irregular, pessoa jurídica para participar de licitação ou celebrar contrato administrativo;

XVII - ter obtido vantagem ou benefício indevido, de modo fraudulento, de modificações ou prorrogações de contratos celebrados com a SCPAR Porto de Imbituba S.A., sem autorização em lei, no ato convocatório da licitação ou nos respectivos instrumentos contratuais;

XVIII - ter manipulado ou fraudado o equilíbrio econômico-financeiro dos contratos celebrados com a SCPAR Porto de Imbituba S.A.;

IX - ter dificultado atividade de investigação ou fiscalização de órgãos, entidades ou agentes públicos, ou ter intervindo em sua atuação, inclusive no âmbito das agências reguladoras e dos órgãos de fiscalização.

§1º rescisão do contrato com base nos incisos desta Cláusula poderá ocorrer por ato unilateral da Contratante, devendo ser assegurado o contraditório e o direito de prévia e ampla defesa.

§2º A rescisão poderá ser amigável, por acordo entre as partes, reduzida a termo no processo de contratação, desde que haja conveniência para a SCPAR Porto de Imbituba S.A.;

§3º A rescisão poderá ser judicial nos termos da legislação.

§4º Em caso de rescisão por inexecução total ou parcial do contrato, a Contratada reconhece os direitos desta Administração Pública, conforme previsto no art. 125, inciso X, do Regulamento de Licitações e Contratos da SCPAR Porto de Imbituba S.A.

### **CLÁUSULA DÉCIMA PRIMEIRA - Das Sanções Administrativas**

As empresas que não cumprirem as normas de licitação e as obrigações contratuais assumidas estarão sujeitas às sanções e penalidades estabelecidas na Lei Federal nº 13.303/2016 e Regulamento de Licitações e Contratos da SCPAR Porto de Imbituba S.A., quais sejam:

**I – Advertência.**

**II – Multa:**

a) 5% do valor máximo estabelecido para a licitação, em decorrência da interposição de recursos meramente procrastinatórios;

b) 5% do valor máximo estabelecido para a licitação, em decorrência da não regularização da documentação de habilitação, nos termos do artigo 80, §5º, do Regulamento de Licitações e Contratos da SCPAR Porto de Imbituba S.A.;

c) 5% do valor máximo estabelecido para a licitação, pela recusa em assinar o contrato, aceitar ou retirar o instrumento equivalente, dentro do prazo estabelecido pelo instrumento convocatório;

- d) 10% do valor correspondente à parcela não executada ou do saldo remanescente do contrato, nos demais casos de atraso;
- e) 20% sobre o valor da parcela não executada ou do saldo remanescente do contrato, no caso de inexecução parcial;
- f) 30% sobre o valor da parcela não executada ou do saldo remanescente do contrato, no caso de inexecução total.

**III** – Suspensão temporária de participação em licitação e impedimento de contratar com a SCPar Porto de Imbituba S.A., pelo prazo de até 2 (dois) anos;

§1º As penalidades aplicadas serão registradas no cadastro da Licitante/Contratada.

§2º Nenhum pagamento será realizado à contratada enquanto pendente de liquidação qualquer obrigação financeira que lhe for imposta em virtude de penalidade ou inadimplência contratual.

§3º O pagamento de multa contratual não afasta o dever de indenizar o prejuízo a ela excedente suportado pela SCPar Porto de Imbituba S.A.

## **CLÁUSULA DÉCIMA SEGUNDA – Das Disposições Gerais**

**I** - A Contratante poderá solicitar a qualquer tempo, quaisquer documentos da Contratada, para comprovação de regularidade de situação cadastral ou da contratação dos empregados envolvidos na prestação do serviço e demais documentos considerados pertinentes pela Contratante.

**II** - Todas as comunicações referentes à execução dos serviços contratados, inclusive qualquer alteração do estatuto social, razão social, CNPJ, dados bancários, endereço, telefone ou outros dados pertinentes, serão consideradas como regularmente feitas, se entregues ou remetidas pela Contratada na sede da Contratante, devidamente protocolizadas.

**III** - Só será permitida a permanência do empregado designado pela Contratada nas dependências da Contratante, durante o período em que estiver prestando os serviços.

**IV** - A Contratada poderá aceitar os acréscimos ou as supressões que se fizerem necessários, na forma dos §1º do art. 81, da Lei 13.303/2016.

**V** - A celebração do presente Contrato não acarretará qualquer vínculo empregatício entre a Contratante e os empregados indicados pela Contratada para execução dos serviços. Caso a Contratante, a qualquer tempo, venha a ser notificada ou citada, administrativa ou judicialmente em relação a processos envolvendo obrigações trabalhistas ou previdenciárias pertinentes as relações de emprego, a Contratada obriga-se a responder pronta e exclusivamente perante tais reivindicações.

**VI** - A Contratada deverá manter, durante toda a execução do Contrato, compatibilidade com as obrigações assumidas, bem como com as condições de qualificação e habilitação exigidas pela legislação em vigor.

**VII** - Os casos omissos ou situações não explicitadas nas Cláusulas deste Contrato serão decididos segundo as disposições contidas na Lei n.º 13.303/2016 e suas alterações posteriores, Regulamentos de Licitações e Contratos da SCPar Porto de Imbituba S.A. e demais regulamentos e normas administrativas.

## **CLÁUSULA DÉCIMA TERCEIRA - Do Foro**

Fica eleito o foro da Comarca de Imbituba - SC para dirimir dúvidas ou questões oriundas do presente Contrato.

E por estarem justas e contratadas, as partes assinam o presente Instrumento Contratual em 2 (duas) vias iguais e rubricadas para todos os fins de direito, na presença das testemunhas abaixo.

Imbituba, xx de xxxxxxx de xxxx.



**Pela SCPAR PORTO DE IMBITUBA S.A.**

**Pela CONTRATADA**

**Testemunhas:**

**NOME:**

**CPF:**

**NOME:**

**CPF:**